INFO’

RAMMERSMATT

S’SCHNOGGA BLETTLA

LE MOT DU MAIRE : ----------02

ÉTAT CIVIL : ----------03

PARLONS ARGENT : ----------04

ET SI RAMMERSMATT NOUS ÉTAIT CONTÉ ? ---------05

QUOI DE NEUF À RAMMERSMATT : ----------06

INFOS PRATIQUES : ----------07

À NOTER :----------08

ET LE SYNDICAT SCOLAIRE DANS TOUT ÇA ? : ----09

LE MOT DES ASSOCIATIONS : ----------14

PAROLE AUX JEUNES :----------17

ÇA S’EST PASSÉ A RAMMERSMATT :----------18

DON DU SANG : ----------22

LA GENDARMERIE AVERTIT ET CONSEILLE ----------23

C’EST VOUS QUI LE DITES !----------24

À NE PAS RATER ! ----------24

JUIN 2011

Photographies Karine, Christophe ZUMSTEIN & Mairie

LE MOT DU MAIRE :

Trois ans déjà que vous nous avez confié les rênes de la commune. On peut dire à mi-mandat que l'équipe municipale a su s'engager dans les réalisations de la commune telles que l'assainissement, les chemins forestiers, l'acquisition d'outillages et matériels neufs, l'échange de ban Roderen / Rammersmatt, le rafraîchissement de la mairie et de l'école, le chalet des marcheurs au Hochburg, la vente du presbytère, l'acquisition du terrain et de la maison Rohrbach, et j'en oublie !!
Reste à réaliser : la nouvelle mairie, l'école, la salle multi-activités et le champ photovoltaïque (en stand-by pour le moment).
J'espère que d'ici la fin du mandat la commune pourra être fière des nouvelles réalisations et enfin nous serons à un niveau normal par rapport aux communes avoisinantes.
Il ne faut point traîner car en 2014 se présentera le spectre de la réunification des Communautés de Communes et du découpage des secteurs qui de toute façon nous sera défavorable (plus qu'un représentant à la future Communauté de Communes sur 40 délégués).
Comment notre petite commune pourra t'elle se faire entendre et être écoutée ??

Aux dernières élections, marquées par une énorme abstention, notre démocratie a pris un sale coup. Cela provient essentiellement, d'après moi, de la perte de confiance de nos concitoyens et de l'abîme qui sépare la population de la classe politique.
De trop nombreux élus ont perdu de vue l'intérêt général qui devrait les guider et ayant fait de leur fonction un métier, ne se laissent plus motiver que par leur carrière politique. Le goût du pouvoir, source par ailleurs de revenus confortables grâce au cumul de nombreuses fonctions rémunérées, ne favorise pas l'accès aux responsabilités de nouveaux élus : les castes installées veulent rester dans la place.

Les solutions existent pourtant : pas plus de 3 mandats successifs, pas plus de 2 fonctions simultanées pour pouvoir les assurer efficacement.
Cela permettra la réconciliation entre élus et électeurs dont un grand nombre pourra prétendre à un engagement en politique : jeunes, moins jeunes, séniors, femmes et hommes.

Voilà quelques idées sommaires pour ouvrir la porte à la réflexion…

À bientôt .Votre maire.

SALUT BINANDER

PS. Prenez plaisir à la lecture de votre « SCHNOGGA BLETTLA ».

ÉTAT CIVIL :

Anniversaires :

décembre 2010

Gérard KOHLER (75 ans)

mars 2011

Alice LAUBER (93 ans)

juin 2011

Claire JULIEN (75 ans)

Décès :

mars 2011 Madame Frieda TÖPPER
mai 2011 Madame Jacqueline GRUNEWALD

POPULATION :

	foyers	habitants	hommes	femmes	+ vieux	+ jeune	âge moyen par rue
rue Principale	36	87	41	46	84 ans	2 ans	42
rue Bellevue	34	98	52	46	82 ans	1 ans	43
rue du Cdo de Cluny	14	31	18	13	81 ans	2 ans	40
rue des Châtaigniers	16	36	18	18	70 ans	3 ans	35
Totalité du village	100	252	129	123			41

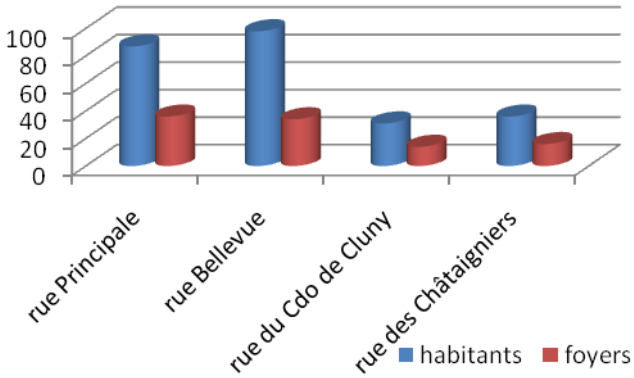

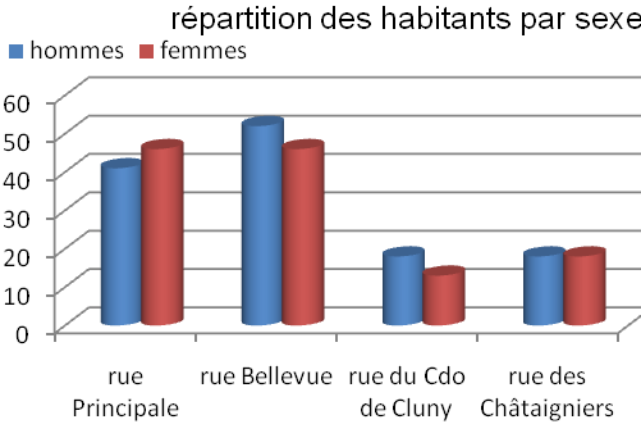

Pyramide des âges :

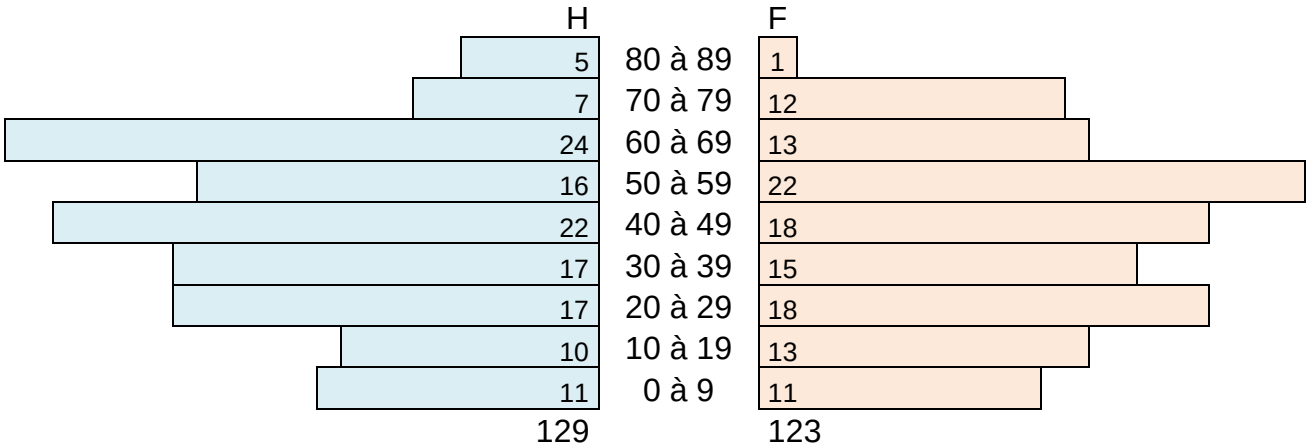

PARLONS ARGENT:

FONCTIONNEMENT

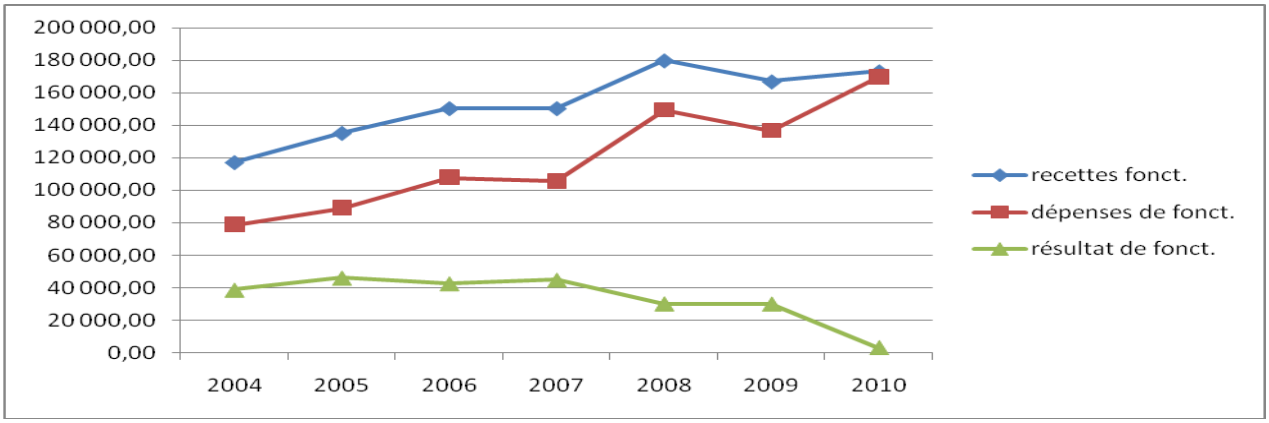

INVESTISSEMENT

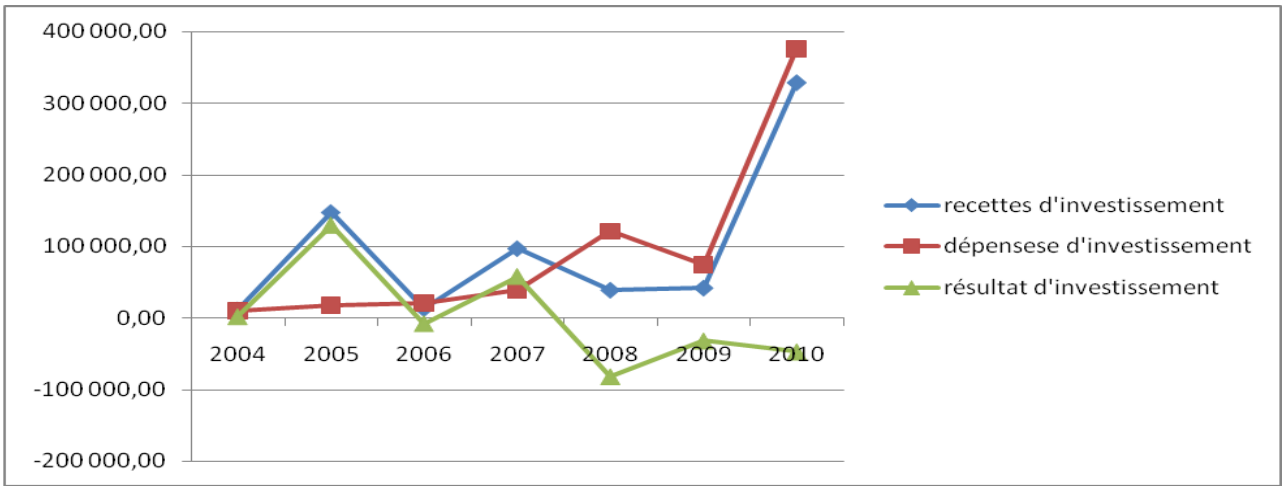

BUDGET 2011 FONCTIONNEMENT : 330 680.98 INVESTISSEMENT : 279 760.69 = 610 441.67

FONCTIONNEMENT 2011		INVESTISSEMENT 2011	
Produits des services, domaine et ventes diverses	22 330,00	Excédent d'invest. reporté	**56 490,69**
Travaux en régie immobilisations corporelles	18 200,00	Produit de cessions	**90 800,00**
Impôts & Taxes	60 947,00	COMPTES DE CAPITAUX	**17 215,00**
Dotations, Subventions & participations	74 940,00	*Dotations, Fonds divers & Réserves*	*10 850,00*
Autres produits de gestion courante	6 260,00	*TLE*	*1 405,00*
TOTAL RECETTES RÉELLES FONCTIONNEMENT	**182 677,00**	*Subventions d'invest.*	*4 960,00*
		Amortissement frais PLU	**2 055,00**
Résultat fonctionnement 2009 reporté	148 003,98	Virement de la section de fonct.	**113 200,00**
TOTAL RECETTES FONCTIONNEMENT	**330 680,98**	**TOTAL RECETTES INVESTISSEMENT**	**279 760,69**

Charges à caractère général	94 395,00	**COMPTES DE CAPITAUX**	**10 665,00**
Charges de personnel & frais assimilé	51 510,00	Emprunts en Euros	10 665,00
Autres charges de gestion courante	54 300,00	**COMPTES D'IMMOBILISATIONS**	**245 870,00**
Charges financières	10 660,00	Immobilisations incorporelles	2 000,00
Charges exceptionnelles	3 500,00	Immobilisations corporelles	15 420,00
Dotations aux amortissements et aux provisions	2 055,00	Immobilisation en cours	228 450,00
Dépenses imprévues fonctionnement	1 060,98	**Opérations d'ordres Tvx en régie**	**18 200,00**
TOTAL DÉPENSES RÉELLES FONCTIONNEMENT	**217 480,98**	**RESTE À RÉALISER**	**4 000,00**
Résultat de fonct. viré en investissemment	**113 200,00**	Dépenses imprévues d'invest.	**1 025,69**
TOTAL DÉPENSES FONCTIONNEMENT	**330 680,98**	**TOTAL DÉPENSES INVESTISSEMENT**	**279 760,69**

ET SI RAMMERSMATT NOUS ÉTAIT CONTÉ : LA CHAPELLE

(Réf. : RAMMERSMATT VILLAGE ENTRE THUR ET DOLLER de Hubert HELBLING.)

La toute première chapelle située sur l'emplacement de l'actuelle maison PLUMÉ André ; détruite lors de la 1ère guerre mondiale.

2ème chapelle reconstruite inaugurée le 07 juillet 1932,

En 1932, on décida de reconstruire la vieille chapelle « Marie au Chêne » édifiée après la révolution au bord de l'ancien chemin de Thann et qui tombait en ruines.
On choisit de la reconstruire à un autre emplacement plus près de la route sur un terrain que la commune céda gratuitement à la paroisse. Le gros-œuvre du nouveau sanctuaire consacré à « la mère du Perpétuel Secours » fut confié à l'entreprise Fellmann - Jenn de Bourbach le Bas. Dans le clocheton on mit la « cloche de l'usine » fondue en 1838, offerte par les produits Chimiques de Thann.

La chapelle fut détruite lors des combats pour la libération de Rammersmatt -7 & 8 - décembre 1944.

En 1953, on reconstruisait la chapelle actuelle.

Ruines de la chapelle après la libération.

QUOI DE NEUF À RAMMERSMATT ?

ÉCHANGE DE BANS :

L'enquête publique s'est déroulée du 28 mars au 21 avril 2011simultanément dans les mairies de Roderen et de Rammersmatt sous la direction de Monsieur Patrick COULLON, d'Aspach, commissaire enquêteur nommé par la préfecture. Le rapport-conclusion de l'enquête publique a été remis aux autorités territoriales compétentes jeudi 16 juin 2011. Maintenant il ne reste plus qu'à attendre la décision de Monsieur le Préfet.

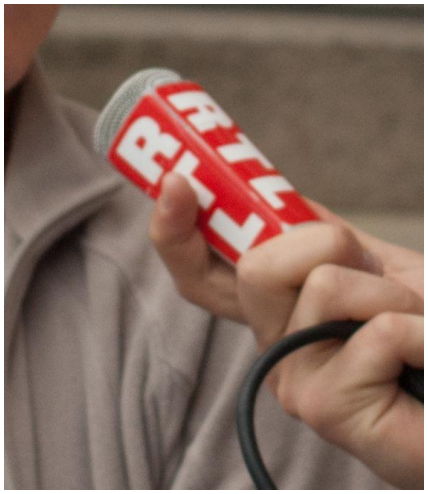

L'échange de bans suscite l'intérêt des médias en effet Rammersmatt a vu défiler : France3 Alsace, RTL, Télé-Doller, Europe 1, France 2.

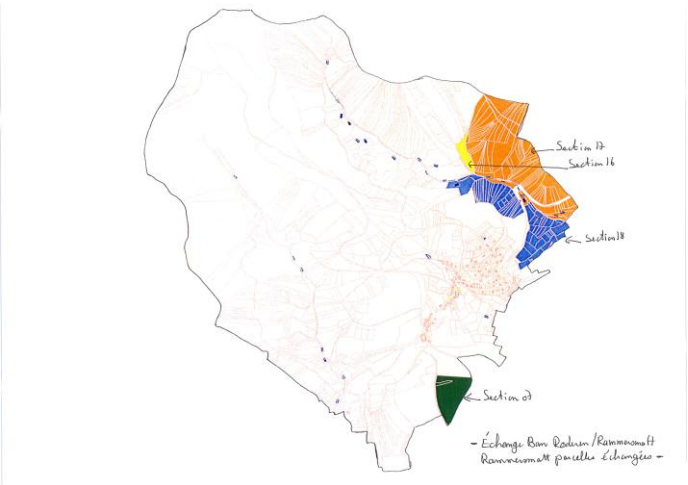

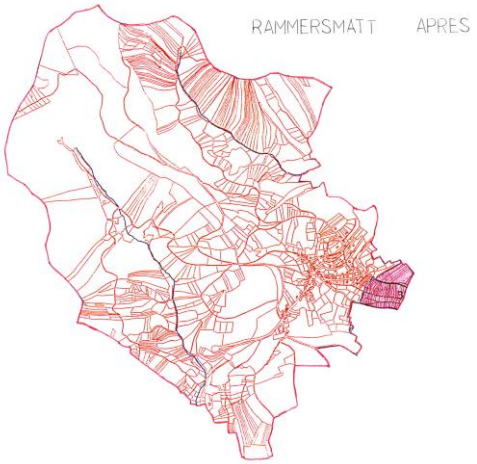

PRESBYTÈRE :

Il a été transféré le 14 avril, par arrêté préfectoral n° 2011-104-6 à la salle communale.

TRAVAUX BUDGÉTÉS :

Rue du Commando de Cluny : installation de gués pour éviter les inondations lors de grosses intempéries.

Chemin communal entre Rammersmatt et Roderen : préparer l'accès aux terrains situés à proximité du presbytère et appartenant à la commune en vue de leur vente éventuelle en terrains de construction.

Sentier botanique : réfection du chemin.

Mairie École Salle multi-activités : l'avis d'appel à candidatures de maîtrise d'œuvre a été publié dans les DNA du mercredi 11 mai, sur le site de l'association des Maires du Haut-Rhin et sur le site du Bulletin Officiel des Annonces de Marchés Publics (BOAMP). La réception des candidatures a eu lieu le mardi 31 mai l'ouverture des plis le vendredi 3 juin par la commission d'appel d'offre et les trois architectes retenus sont : IDEAA Architecture (Issenheim), JELTSCH Architecture (Colmar) et AGVA (Cernay).

INFOS PRATIQUES

URBANISME

LA COMMUNE RAPPELLE :

DÉCLARATION PRÉALABLE DE TRAVAUX :

Un nouveau site est disponible pour aider les internautes à renseigner leurs déclarations préalables de travaux, et à réaliser toutes les pièces nécessaires au dossier (plan de situation, plan de masse, etc.) : declarationprealable.fr
Il vous permet de réaliser les déclarations de travaux, en fonction du type de projet à réaliser :
panneaux solaires, éoliennes, abri de jardin, fenêtre, piscine, clôtures, etc.
Cliquez sur l'image correspondant à vos travaux, et suivez les instructions.

CLÔTURES & DÉMOLITIONS :

sont soumises à déclarations.

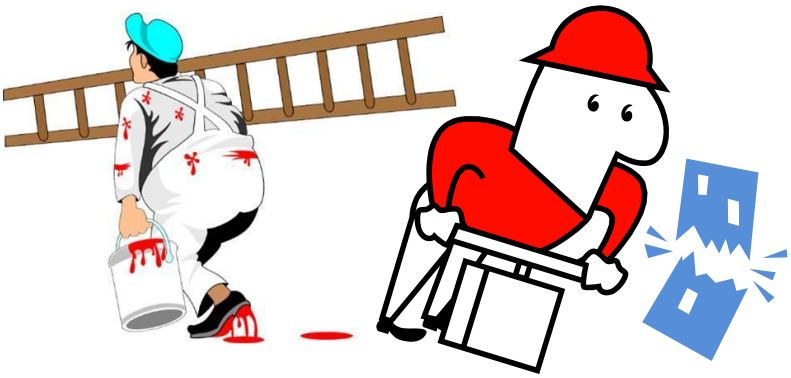

DÉNEIGEMENT

Voies privées : Les personnes intéressées par une Convention de déneigement d'espaces privés avec la commune sont priées de se faire connaître à la mairie.

COMMENT OCCUPER NOS CHÈRES TÊTES BLONDES PENDANT LES VACANCES ???

Du 04 juillet au 31 août :

Le Centre Socio Culturel du Pays de Thann propose un éventail d'activités pour les petits, les plus grands et un soutien aux familles.

Le programme est disponible à la mairie ainsi que le livret des animations proposées par la Communauté de Communes du Pays de Thann.

À Rammersmatt : le mardi 23 août journée au bowling pour les jeunes adolescents (sur inscription.)

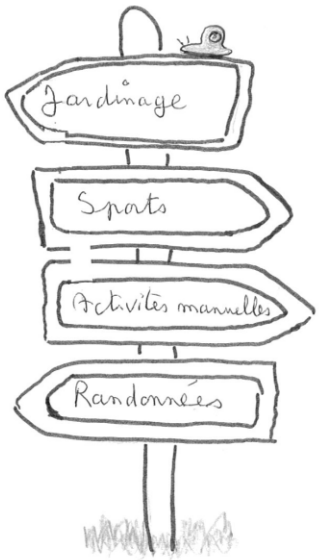

RAPPEL :

La traversée de Rammersmatt est limitée à 30 Km à l'heure.

PENSEZ AUX ENFANTS !!

À NOTER :

DITES LE AVEC DES FLEURS :

Jamais deux sans trois, cette année à nouveau la commune récompensera les plus jolies compositions florales qui égayeront Rammersmatt.

Une multitude de couleurs aide à apaiser la vie de tous les jours.

EMPLOIS D'ÉTÉ :

À l'instar de l'année dernière, la commune embauchera à mi-temps deux jeunes durant le mois de juillet essentiellement pour des travaux d'entretien des espaces verts sous la direction de monsieur Jean-Jacques GUTH. Le dépôt des candidatures était ouvert jusqu'au 15 mai dernier.

SECRÉTARIAT DE LA MAIRIE FERMÉ :

Le secrétariat de la mairie sera fermé du lundi 25 juillet au vendredi 19 août.
Une permanence sera assurée les :

	permanence pendant la fermeture du secrétariat	
	lundi de 10 à 12h	**jeudi** de 17 à 19h
25-juil	Jean-Marie BOHLI (maire)	
28-juil		Jean-Jacques GUTH
01-août	Jean-Marie BOHLI (maire)	
04-août		Jean-Jacques GUTH
08-août	Jean-Marie BOHLI (maire)	
11-août		Jean-Jacques GUTH
18-août		Jean-Jacques GUTH

Madame Claudine KLEIN, est la factrice attitrée de Rammersmatt depuis le lundi 27 décembre 2010.
Sa tournée Thann, Leimbach, Rammersmatt.

Pour faciliter mon travail et celui de mon remplaçant pendant mes congés merci d'inscrire votre n° de maison et votre nom sur votre boîte aux lettres.

Merci de votre compréhension.

ET LE SYNDICAT SCOLAIRE DANS TOUT ÇA ? :

FONCTIONNEMENT

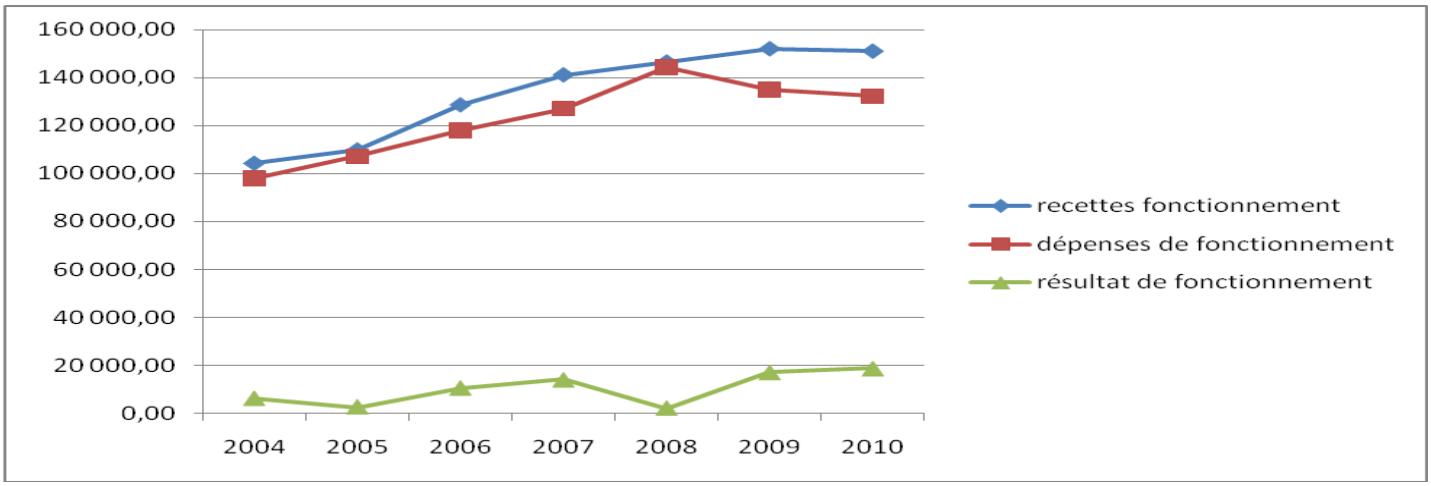

La rigueur et la suppression des cours du samedi matin, (heures utilisées pour l'accueil) ont permis de réduire légèrement les dépenses de fonctionnement.

INVESTISSEMENT

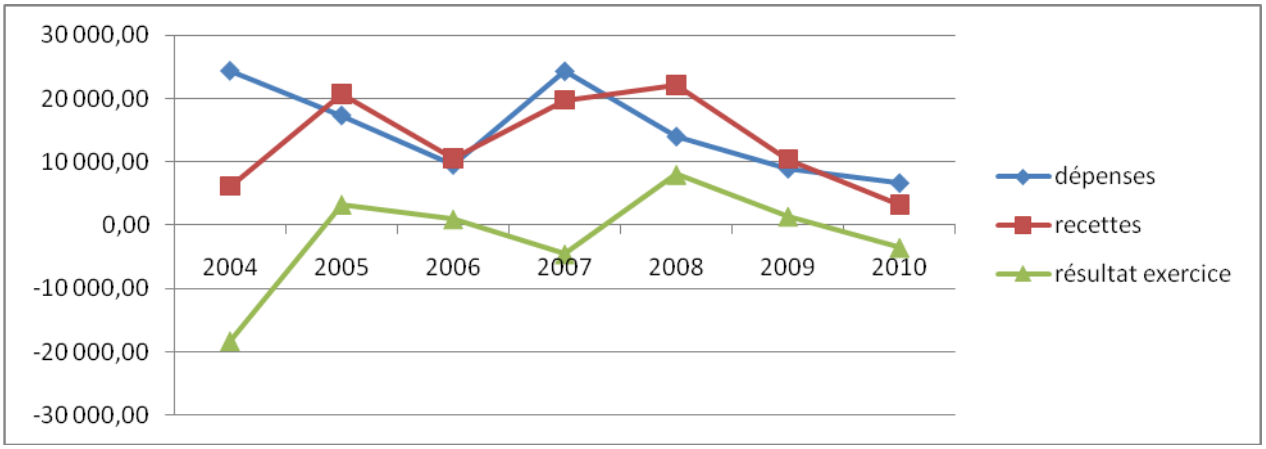

En ce qui concerne les dépenses d'investissement les nouvelles normes de sécurité pour les établissements recevant du public nous laissent entrevoir d'énormes chantiers tels que la mise aux normes pour l'accueil des personnes handicapées. À Rammersmatt, la construction d'une nouvelle école est en réflexion avec les Syndicat Scolaire et le Conseil Municipale de Leimbach.

BUDGET 2011 FONCTIONNEMENT : 195 000.42 INVESTISSEMENT : 51 320.01 = 246 320.43

L'avenir : il n'est pas très rose du point de vue des effectifs prévisionnels pour la rentrée de septembre 2011.

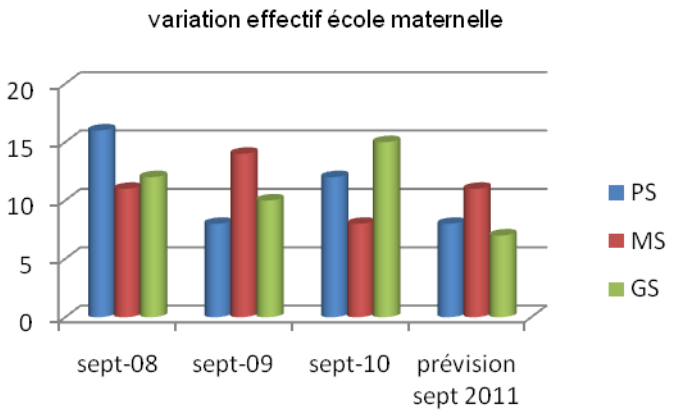

Directrice Melle Sophie GRAVEY ;
ATSEM : Mme Marie-Laure PAICHEUR ET Mme Gisèle SCHLIENGER.

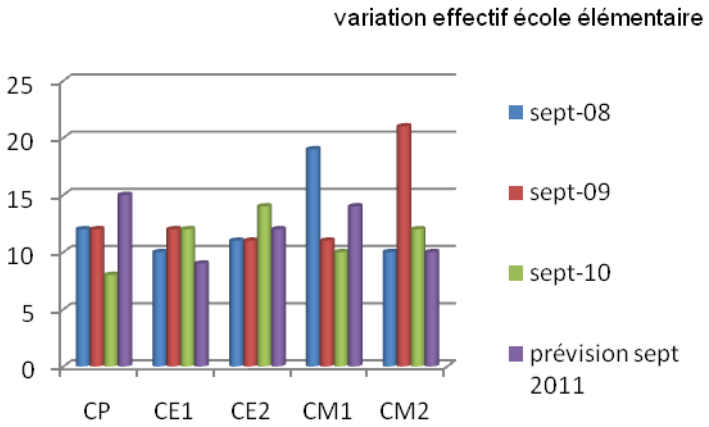

Directrice Mme Florence METTLER : CP/CE1) ;
CE1/CE2 : inconnu à ce jour ;
CM1/CM2 : Mme Marie-Paule BROU.

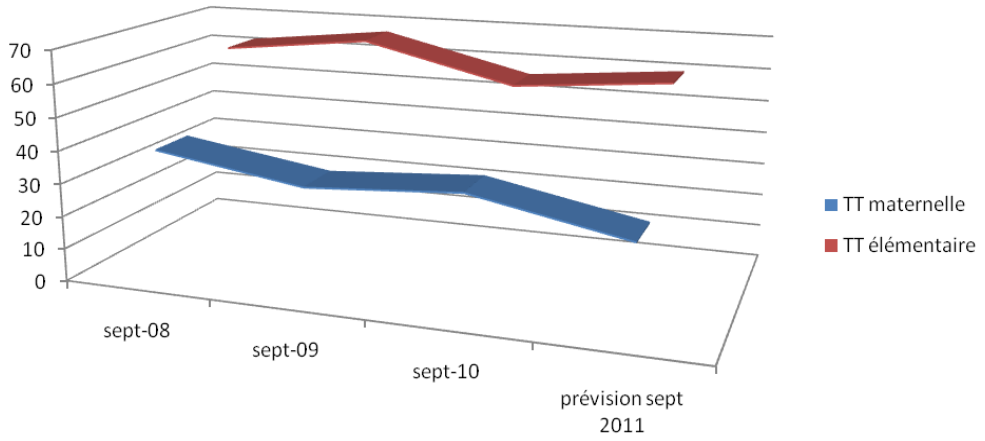

L'effectif de nos écoles joue au yoyo avec son rituel de fermetures et ouvertures de classes, dans ces conditions il est difficile d'envisager un avenir serein.
En effet le syndicat scolaire actuel a été créé en 1978 et, déjà, pour éviter la fermeture des écoles.
Le comité réfléchit au remaniement des statuts qui ne correspondent plus au contexte actuel.

Afin d'éviter la fuite des élèves une restauration scolaire et un accueil ont été mis en place, mais la structure actuelle risque de ne pas suffire et il serait plus sage de réfléchir à un élargissement choisi du regroupement scolaire actuel avant que celui-ci ne nous soit imposé par les autorités dirigeantes et qu'il ne nous convienne pas forcément.

LE PÉRI SCOLAIRE DE LEIMBACH / RAMMERSMATT: La restauration scolaire de Leimbach / Rammersmatt est dans sa 6ème année et l'accueil dans sa 4éme année.

La restauration scolaire :

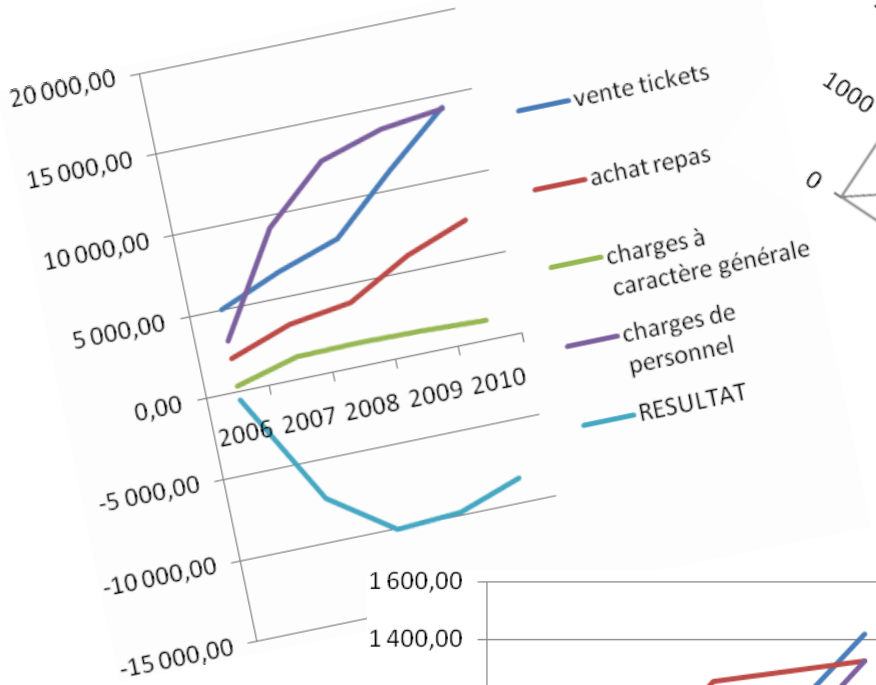

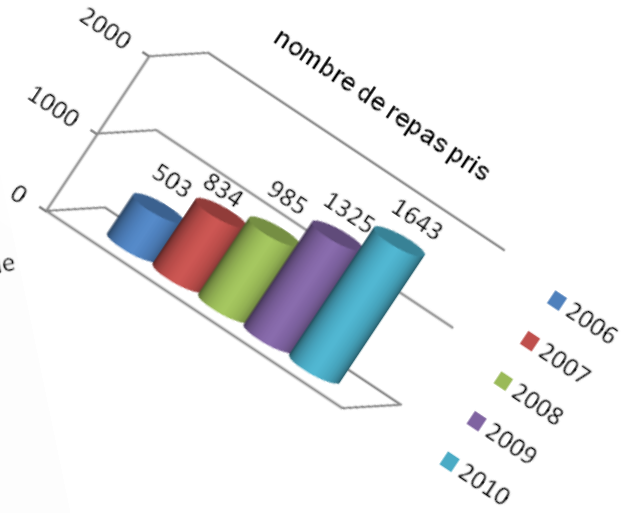

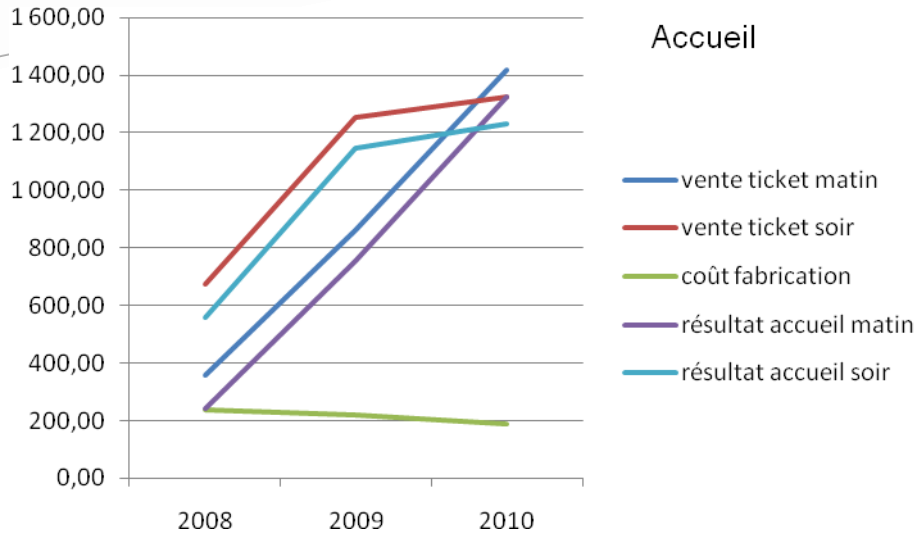

Album photos des écoles

Décembre 2010

Saint Nicolas à la cantine

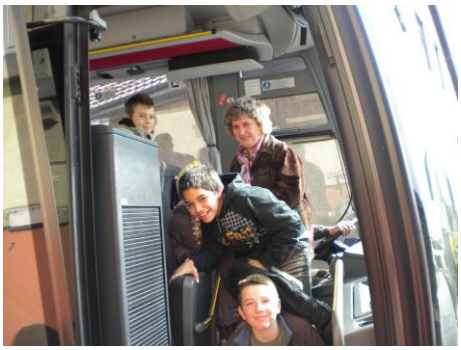

Mars 2011

Remplacée par Madame Raymonde THROO.

Le 31 mars **départ à la retraite** de madame Yvette SOEHNLEN qui travaillait pour le syndicat scolaire depuis 1998 en tant qu'agent d'entretien et depuis 2002 en tant qu'agent de surveillance. Après 13 années de loyaux services Yvette a pris sa retraite bien méritée.

Le pavillon des sciences de Montbéliard

Les deux classes de maternelle se sont rendues au Pavillon des Sciences de Montbéliard pour deux animations. Ils ont donc pu faire escale sur l'île de la découverte avec une sensibilisation à d'autres cultures et à la faune et la flore exotique, avant de s'enfoncer dans la forêt mystérieuse pour un travail autour des richesses franc-comtoises : le lait, le bois et la pierre. Entre les deux animations, les élèves ont eu le plaisir de pique-niquer dans le magnifique parc du Près-la-Rose.

Avril 2011

La journée du tri

A l'occasion du Haut-Rhin propre, les élèves de maternelle ont travaillé autour du tri et du recyclage des déchets. Plusieurs ateliers leur ont été proposés tout au long de la journée : jeux, fabrication d'objets à partir de matériaux de récupération, réflexion sur le sujet à partir d'albums et de documentaires.

Le jardin des 5 sens

Les élèves de grande section de l'école maternelle ont réalisé un jardin des cinq sens dans l'enceinte de l'école.

Ce projet comprend trois carrés potagers et un carré de fraisiers ainsi que des framboisiers pour **le goût**, un carré de plantes aromatique pour **l'odorat**, et un parterre de fleurs pour **la vue**. Pour **le toucher**, un sentier à parcourir pied nu avec vingt-trois textures différentes traverse ce jardin et une maisonnette à oiseaux ainsi qu'un carillon fabriqué par les enfants va encore être mis en place pour **l'ouïe**. Pour les aider dans ce projet, une animatrice de la Maison de la Nature d'Altenach, Cécile LENGERT, est venue leur prêter main forte.

Les carrés ont étaient réalisé et offerts par Monsieur Stéphane THROO, scieur de Rammersmatt.

Afin d'enrichir ces nouvelles connaissances, les élèves se sont rendus au Parc de Wesserling afin de découvrir un jardin des cinq sens à une autre échelle.

L'inauguration du jardin a eu lieu vendredi 17 juin après-midi en présence de Monsieur René KIPPELEN, Madame Christiane LUTTENAUER, Madame Patricia PABST et une petite foule de parents. Les enfants ont chanté, et nous ont raconté l'histoire du radis qui ne voulait pas se faire cueillir.

Après le discours de Madame Christiane LUTTENAUER qui a chaleureusement remercié le personnel enseignant, les ATSEM et les parents bénévoles pour tout le travail accompli une délégation de parents d'élèves a offert des plantes aux personnels et aux ATSEM. Ensuite petits et grands pouvaient participer aux différents ateliers dédiés aux cinq sens.

Les œuvres des enfants étaient accrochées tout autour et dans la cour de l'école. Le buffet et le verre de l'amitié étaient offerts par les parents d'élèves.

L'AGENDA DE L'ÉCOLE PRIMAIRE MAI 2011

Le **24 Permis vélo**

Le mardi 24 mai 2011, les élèves de CM1-CM2 ont passé le permis vélo à Rammersmatt. Deux gendarmes sont venus en classe pour expliquer le code de la route : les différents types de panneaux, l'équipement nécessaire pour faire du vélo et la manière de tourner à gauche. Cette matinée s'est achevée par une épreuve pratique sur la route principale, épreuve qui consistait à tourner à gauche au niveau de la ferme.
La plupart des élèves ont reçu leur attestation délivrée par la gendarmerie.

Le **26 Sortie à la Petite Camargue alsacienne**
Le jeudi 26 mai 2011, les classes de CM de Rammersmatt et Roderen ont rencontré leurs correspondants allemands à la Petite Camargue alsacienne. Durant la matinée, les élèves ont découvert cette réserve naturelle à travers des jeux bilingues en binômes franco-allemand. Puis ils sont allés dans des observatoires où ils ont pu découvrir certains animaux du site : héron cendré, foulque, renard…. L'après-midi a été consacré à des chants et jeux divers.

Au cours du mois de mai les élèves de l'école élémentaire scolarisés à Leimbach se sont rendus à pied à Rammersmatt à deux reprises.
Le **28 mai**, ils ont observé les chèvres et les chevreaux de leur camarade Manon et dégusté du lait et du fromage.

Le **30 mai** les élèves de CP/CE1 ont passé une journée au Parc de Wesserling. Après avoir caressé des moutons, des chèvres et un magnifique lapin angora, ils ont découvert les secrets de fabrication du tissu en s'essayant au filage et au tissage de la laine.
Le **14 juin**, ils ont visité la classe de Rammersmatt et à cette occasion partagé des chants, des poésies et un goûter avec leurs aînés de CM1 et CM2.

Le 17 juin Une dernière sortie est programmée: A l' occasion du 850éme anniversaire de Thann, les élèves de CP/CE1 et CE1/CE2 visiteront la Collégiale et l'Engelbourg. Ces visites viendront illustrer un travail sur le Moyen Age.

Comme vous le voyez le personnel enseignant de nos écoles ne manque pas d'idées pour instruire nos petites têtes blondes et dynamiser l'enseignement. Nous les en remercions chaleureusement et les encourageons vivement à être toujours plus inventifs.

Encore MERCI & BRAVO À TOUS.

La Présidente du Syndicat Intercommunal Scolaire de Leimbach / Rammersmatt. : C. LUTTENAUER

LE MOT DES ASSOCIATIONS :

CHORALE SAINTE CÉCILE : Excursion de la Chorale de Rammersmatt

Les 21 et 22 mai, la chorale Sainte Cécile de Rammersmatt est partie en excursion en Savoie. C'est un bus de 50 personnes qui a pris la direction de Genève; premier arrêt à Cruseilles pour admirer le pont suspendu "Pont de la Caille", puis arrêt déjeuner en face du lac à Annecy.

La plus grosse cloche en volée du monde (coulée par l'entreprise Paccard) -- voir le site -- http://carillon.buglose.free.fr/grossevolee.htm

Après ce bon repas, le groupe s'est rendu à la fonderie de cloches PACCARD.
Visite du Musée et des ateliers où une charmante employée nous a expliqué la fabrication des cloches depuis le "noyau" (premier moule) jusqu'à la délicate mission de l'accordeur. Il n'y a que 6 accordeurs dans le monde et 2 d'entre eux sont chez PACCARD.

L'étape suivante était l'abbaye de TAMIE où les voyageurs ont participé à la prière des Vêpres.

L'hôtel le Doron à Beaufort
nous attendait pour une tartiflette appétissante et la soirée a été agrémentée par les cithares d'Antoinette, Solange et Anne-Marie et les voix de tous convives.

Après une bonne nuit de sommeil et un copieux petit déjeuner, retour dans le bus pour monter aux SAISIES afin d'animer la messe à la chapelle Notre Dame de Haute-Lumière.
Raymond, Etienne et le père Jean-Noël ont concélébré et les 12 choristes, dirigés par Paul et accompagnés par Henri ont donné le meilleur d'eux-mêmes, afin de faire de ce moment de prière, un souvenir marquant. Les trois citharistes sont intervenues à plusieurs reprises, pour approfondir encore le recueillement.

Monsieur René PICARD (papa des célèbres skieurs) a réservé un accueil particulier au groupe en offrant champagne et Beaufort en guise d'apéritif. Il l'a ponctué de quelques airs d'harmonica pour nous parler de sa jeunesse.

M. Picard (père du champion olympique de ski)
anime la réception offerte après la messe à la Chapelle

Il fallut bien repartir après avoir dû promettre de revenir le plus vite possible; difficile de refuser après un tel accueil!... Retour à Beaufort pour le repas de midi, et un arrêt à la coopérative Laitière où chacun a fait ses achats.
Ce fut la dernière étape; le bus reprit la route du retour; les voyageurs, le cœur rempli de joie après ce partage de rencontres et de beaux paysages ont remercié Michel, "le super chauffeur" et fini l'excursion en chantant.

La Chorale.

CONSEIL DE FABRIQUE :

Les six premier mois de cette année 2011, la paroisse aura connu deux événements importants. L'installation d'une sonnerie en fausse volée, décidée en novembre 2010 a été réalisée dés le mois de janvier grâce à l'appui de la commune.

Afin de pouvoir procéder à la vente du presbytère dans lequel se trouvait le local paroissial, la commune a mis à disposition une pièce située au-dessus du garage des pompiers et répondant aux critères imposés par l'Archevêché.
Le relogement ultérieur et définitif de la paroisse devra se faire dans le cadre de la réalisation du nouveau complexe Mairie – École – Salle Multi-Activités.

En 2010, la restauration du calvaire situé à l'entrée du village en venant de Bourbach Le Bas avait révélé le très mauvais état du Christ en fonte. Le verdict de l'artisan chargé des travaux était sans appel : statue impossible à réparer. L'ingéniosité, le dévouement et les nombreuses heures de travail de Jean-Claude BILL ont démontré le contraire : mi-juin le Christ a été remis en place – Merci Jean-Claude.
Le dimanche 10 juillet, jour de la fête patronale, nous vous invitons à un déjeuner paroissial, place de l'église sous un chapiteau mis gracieusement à disposition par la commune. Les fiches d'inscriptions ont été distribuées et nous vous attendons nombreux pour un moment de convivialité et de bonne humeur.

Le Président Maurice JENN.

ASSOCIATION SPORTS ET LOISIRS :

L'association Sports et Loisirs a entrepris les pourparlers et démarches pour changer le nom de l'association qui prêtait à confusion, et le manque de bénévole. En effet le but originel était le financement du jumelage avec Saint - Albain en organisant des manifestations et non l'animation du village.

Nouveau bureau : **Présidente** Mme Barbara KLEIN, **Vice - Présidente** Mme Angèle GROSSET, **Trésorier** M. Jack BLONDEL, **Secrétaire** Melle Catherine CORDEIL

Une fois les démarches officialisées l'association se nommera « Comité de Jumelage Saint - Albain / Rammersmatt» et se consacrera exclusivement au financement du jumelage en organisant des manifestations. L'argent en caisse reste la propriété de l'actuelle A. S. L.

Dans l'attente de la création d'une nouvelle association c'est la municipalité et le conseil des jeunes qui prennent le relais pour animer le village.

Une délégation de Saint – Albain, est venue rendre un dernier hommage à Madame GRUNEWALD. : Madame TATON, Madame RONGAT, Madame LAURENCIN, Madame et Monsieur LECUELLE, Monsieur DÉMARIS, Monsieur MONTBLANC

Cette année aucune manifestation n'est programmée. Pour 2012, le comité réfléchit à la possibilité d'organiser un marché aux puces.

Rammersmatt accueillera nos amis de Saint - Albain au courant de l'année 2012 et en 2013 le jumelage fêtera ses 30 ans à Saint - Albain.

La Présidente Barbara KLEIN

LES SAPEURS POMPIERS VOLONTAIRES

Après la trêve hivernale décrassage des troupes avec un exercice musclé mobilisant la totalité de notre CPI. (Centre de Première Intervention) dans la rue du Commando de Cluny. A 9 heures précises, nous recevons un appel d'une habitante de notre village. Elle nous signale un important dégagement de fumée au niveau de son sous-sol. L'alerte est donnée et nous intervenons immédiatement. Après reconnaissance des lieux il s'avère que le fils de cette famille est manquant. Nous intervenons sous protection respiratoire armé d'une lance incendie.

L'enfant est rapidement retrouvé, inconscient. Il s'était refugié sous l'escalier. Pris en charge par le binôme d'attaque, il a été évacué hors des lieux enfumés afin de lui prodiguer les premiers soins avant prise en charge par le SAMU.
Tout les mois nous reconduisons un exercice comme celui-ci portant sur différents thèmes (incendie ; secours a personne, prévention, sécurité, etc.…)
Au mois de mai, nous avons également eu notre recyclage annuel de secourisme qui s'est déroulé dans nos locaux et a été essentiellement orienté vers les AVC (Accident Vasculaire Cérébral) de plus en plus fréquent et cela en dépit de l'âge des victimes.

Information importante: Lors de l'appel du 18 pour malaise ou détresse vitale il sera systématiquement fait appel au corps local qui pourra intervenir dans les plus brefs délais selon la disponibilité de l'effectif. Nous serons épaulés par le Centre de Secours de Thann. N'oublions pas que lors d'une détresse vitale chaque seconde compte.
Nous profitons de la parution du bulletin municipal pour faire un appel au bon sens et à la vigilance de la population par ces temps de sécheresse intense. La prudence impose de ne pas faire de feu non contrôlable.

Adjudant chef Roland GRIESBACH

AMICALE DES SAPEURS POMPIERS VOLONTAIRES DE RAMMERSMATT

Après l'effort le temps du réconfort.

Suite à la journée de recyclage, l'Amicale a réuni dans un grand moment de convivialité, tous ses membres. Pour le plaisir de tous, nous nous sommes régalés d'un ragout de marcassin offert par les chasseurs. Les anciens ont parlé du temps passé, nous amusant d'anecdotes Rammersmattoises.
Le comité ainsi que tous ses membres ont été d'accord à l'unanimité pour la reconduction de ces moments de grande convivialité. L'esprit d'équipe se renforce, l'union faisant la force.

L'union faisant la force nous vous rappelons que cette année nous fêtons la 25ème édition de notre concours de Boules. Nous comptons sur la participation active des résidents de notre beau village.
Le corps des Sapeurs Pompiers et les membres de l'Amicale souhaitent à l'ensemble des Rammersmattois de bonnes vacances d'été.

Présidente de l'Amicale Gaëlle THROO

Nous tenons à remercier de tout cœur notre quêteur depuis de nombreuses années Monsieur Claude GROSSET qui depuis l'année dernière est accompagné d'une jeunette qui assurera la relève en temps voulu Madame Françoise GUTH.
Cette année encore les Rammersmattois ont été généreux montant de la quête 2011 : 2 252 €.

Merci

La parole aux jeunes

Le panneau de Saint- Albain a été dégradé.
A la place de Saint- Albain il y a marqué A NT ALBIN 2 8.
Nous ne savons pas actuellement qui sont les responsables de cet état de fait
On mettra des photos qui vous prouveront que c'est vrai.
Cela vous fera réfléchir avant d'agir.

Les dégradations de l'arrêt de bus sont lamentables car il a été sécurisé au début de l'année (voir photos)

Lauriane et Celine

ÇA S'EST PASSÉ A RAMMERSMATT :

REPAS DES AINES : le 19 décembre 2010 Bourbach le Bas.

En 2010, le Conseil Municipal a pris le relais de la Chorale Sainte Cécile pour organiser le repas des aînés. Une cinquantaine de personnes étaient ce dimanche 19 décembre à la salle Lierenbuckel de Bourbach le Bas.
Le repas a été servi par une partie du Conseil Municipal dans la gaieté et dans la bonne humeur.
Avant de se dire au revoir, un colis, un billet de tombola d'hélisecours ainsi qu'une image de Noël réalisée par les enfants du catéchisme de Leimbach Rammersmatt ont été offerts.

LES VŒUX : Le 02 janvier

Monsieur le Maire, les adjoints et les conseillers municipaux ont fait un bref bilan des actions menées durant l'année 2010 devant une assemblée nombreuse et attentive.

CRÉMATION DES SAPINS : le 15 janvier

Organisé par l'amicale des sapeurs –pompiers et avec la participation de l'A.S.L. la crémation des sapins de Noël est un moment de convivialité où les rammersmattois se retrouvent autour d'une tarte flambée, pizza ou d'un hot - dog au choix.

CARNAVAL le 03 mars :

À l'initiative du conseil des jeunes, encadré par les brigades vertes et les pompiers, le défilé s'est déroulé sous le soleil. La ribambelle de personnages a traversé le village pour se retrouver à la salle communal où les attendaient beignets de carnaval, gaufres, manalas, boissons chaudes.

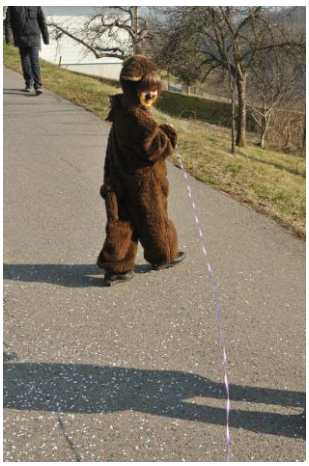

HAUT -RHIN PROPRE : le 02 avril

Samedi 02 avril, des citoyens de la commune, des membres du conseil municipal et du conseil des jeunes ont répondu à l'invitation du maire pour ramasser les déchets dans la commune, dans le cadre du week-end « Haut-Rhin propre ». Nous remercions tous les bénévoles pour leur engagement citoyen !

BUREAU DE L'ASSOCIATION DES MAIRES RURAUX DU HAUT RHIN : Le 12 mai

Sur les marches de la mairie début de la réunion, qui s'est poursuivie dans la salle du conseil.

Prochain rendez vous des maires ruraux du Haut-Rhin à Rammersmatt : le 12 juillet Assemblée Générale.

P. S. : Monsieur Jean-Marie BOHLI est Vice - Président de l'association.

JOURNÉE DE TRAVAIL AU HOCHBURG : le 18 juin

Merci à Mme & M. HAASE, M. ZIBELEN, M. KUENEMANN, M. BERNHARDT, Mme KAELBEL, Céline, Peter, Lucas, les membres du conseil, et Doushka.

La journée de travail s'est déroulée dans la bonne humeur, le vent et le froid.

JOURNÉE NATURE : le 27 avril

Profitant des vacances de Pâques, la municipalité de Rammersmatt a invité la jeunesse du village à participer à une promenade découverte et de sensibilisation de la nature.

Captivés par les très intéressantes explications de monsieur Jean-Pierre MEHR des brigades vertes qui a participé à cette sortie, les enfants ont appris une multitude de choses sur leur environnement.

Boulettes de réjection de rapaces nocturnes disséquées, observation d'insectes, de pommes de sapins dont sont friands les écureuils de nos forêts, reconnaissance des différentes essences d'arbres rencontrées sur le chemin qui mène au chalet du Hochburg.

Cône de sapin ou pomme de pin ?

Rongé par un écureuil droitier ou gaucher ?

A l'heure de déjeuner, grillades, salades et gâteaux au chocolat ont régalé les Rammersmattois en herbe et leur ont permis de reprendre des forces.

Rappel des acquis de la matinée en jouant.

Le retour à la maison s'est fait dans la bonne humeur, sans manquer au passage d'apprendre à différencier une feuille de charme et une feuille de hêtre, de regarder à la loupe un grillon ou une mouche de mai…

En résumé, une journée récréative et instructive qui ne demande qu'à être reconduite.

Au cours de cette journée Monsieur Jean-Jacques GUTH nous a fait découvrir un ancien abri pour l'artillerie Française stationnée au HOCHBURG en 14 / 18.

Le parcours du donneur avec la participation d'Émilie

L'accueil :

Le candidat au don est accueilli par une secrétaire de l'EFS qui enregistre son dossier administratif et lui remet le questionnaire pré-don afin de préparer l'entretien médical.

L'entretien avec un médecin :

Le donneur est reçu par un médecin de l'EFS pour un entretien confidentiel et un examen médical. Cet entretien est destiné à vérifier l'aptitude du donneur et à s'assurer que le don ne présente pas de risque, pour le donneur comme pour le receveur.
L'entretien médical est ainsi une étape clé de la sécurité de la chaine transfusionnelle.

Le prélèvement :

Le prélèvement est effectué par une infirmière diplômée d'état. Des tubes échantillons, à partir desquels seront réalisées des analyses de qualification, sont d'abord prélevés.
Le prélèvement dure environ 10 minutes (pour un don de sang total) et le volume prélevé entre 400 & 450 ml, dépend de la masse sanguine du donneur.
Le don de plasma et le don de plaquettes durent plus longtemps.

La collation et le repas :

Le volume de sang prélevé se reconstitue rapidement mais il est très important de boire et de manger après avoir donné son sang. C'est pourquoi l'EFS propose systématiquement une collation à l'issue du prélèvement. Il est aussi conseillé de ne pas pratiquer d'effort dans les heures qui suivent un don du sang.

L'amicale des donneurs de sang de Leimbach-Rammersmatt a vu le jour le 26 janvier 1980. Depuis plusieurs années, il y avait des donneurs de sang à Leimbach et Rammersmatt, et sous l'impulsion de quelques uns, ils ont décidé de s'associer et de créer une amicale regroupant les deux villages, car l'Etablissement Français du Sang ne se déplace que pour une collecte minimum de 20 donneurs. Ce n'était pas assez pour Rammersmatt.
En 1980 et 81, il n'y avait qu'une collecte par an. Depuis 1982, il y en a deux. En 2011, l'amicale organisera une troisième collecte annuelle, à la demande de l'EFS, car les besoins en produits sanguins sont en constante augmentation.
Entre 1982 et 1998, il y avait environ une moyenne de 50 dons par collecte. A partir de 1999, il y a eu une très forte diminution suite à la mise en place d'une sélection beaucoup plus stricte des donneurs, suite à l'affaire du sang contaminé. Il y avait environ 30 dons par collecte.
Depuis 2010, on connaît une augmentation, car la limite d'âge est passée de 65 à 70 ans, et les donneurs peuvent donner plus qu'avant par an.
Un homme peut donner 6 fois par an, et une femme 4 fois.
On est maintenant dans les 40 dons par collecte, avec un beau 54 au mois d'août 2010.

Le comité se compose de : François CLAERR Président depuis la création de l'amicale, il a d'ailleurs reçu en janvier 2010 la croix de chevalier du mérite du sang par la fédération française pour le don su sang bénévole pour ses 30années de présidence, René GRUNEWALD Vice - Président, Christelle CLAERR, secrétaire, Hélène LERCH, Trésorière depuis la création de l'amicale et messieurs Jean-Marie RUMELHARDT, Éric SEYFRID et Daniel SANSIG assesseurs.
Prochaines collectes : jeudi 11 août et jeudi 08 décembre 2011 de16h30 à 19h30 à la salle polyvalente de LEIMBACH. Principales conditions pour donner : être âgé de 18 à 70 ans, être en bonne santé et peser au moins 50kg.

Christelle CLAERR

L A G E N D A R M E R I E

A V E R T I T :

PROBLÈMES LIÉS À L'ALCOOL :

Le constat suivant peut être fait : Les élus s'étonnent souvent des consommations excessives d'alcool à l'occasion des manifestations.
On note pourtant dans un même temps une multiplication des festivités et des fêtes en tout genre organisées soit par les communes, soit par des associations dont l'un des buts est de « rentabiliser » les buvettes.
Nous constatons également que de nombreux arrêtés pour prolongations d'horaires sont pris concernant les locations des salles communales à titre privé, or plus une fête se poursuit dans le temps, plus la consommation d'alcool est importante entraînant des risques de nuisances sonores et de débordements divers (violences, dégradations, etc…)
Nous serons donc dans les mois à venir extrêmement vigilants sur les conditions de vente de boissons alcoolisées (vente aux mineurs -respect des horaires, certaines buvettes n'hésitant pas à servir 3-4 verres à une même personne avant la fermeture « officielle » - vente à des personnes déjà sous l'emprise de l'alcool). En cas de débordements constatés, la responsabilité des organisateurs pourra être engagée et l'autorité préfectorale sera informée.
Mentionnons que si nos services ont pour but d'assurer la police administrative et de veiller au respect de l'ordre public pendant ces manifestations, nous ne sommes pas pour autant un service de sécurité privé.

Il appartient à chacun de tenir sa place.

C O N S E I L L E :

7 RÈGLES D'OR POUR PROTÉGER VOS BIENS :

1 Automobilistes, verrouillez systématiquement les portières et le coffre de votre véhicule, même si vous ne vous éloignez que quelques instants. Conservez les clés de contact sur vous et bloquez la direction. **Ne tentez pas les voleurs** en laissant des sacs, des portefeuilles ou des objets de valeur (GPS, caméscopes, téléphones...) apparents dans l'habitacle.

2 Cyclistes, si vous devez laisser votre vélo sans surveillance, utilisez un antivol efficace.

3 En toutes circonstances, conservez votre sac à main ou votre portefeuille avec vous. Le code de votre carte bancaire est un code secret, ne le conservez pas dans votre sac ou dans votre portefeuille.

4 A votre domicile, même lorsque vous êtes chez vous, fermez à clés les accès (notamment la nuit). Une fenêtre en position oscillo-battante est une fenêtre ouverte. Ne cachez pas vos clés sous le paillasson, sous un pot de fleur... mais conservez les toujours sur vous. Ne laissez pas de mot sur votre porte mentionnant votre absence. Méfiez-vous des démarcheurs et quémandeurs qui sous différents prétextes chercheraient à s'introduire chez vous.

5 A toute heure du jour ou de la nuit, n'hésitez pas à signaler immédiatement aux gendarmes les comportements qui vous paraîtraient suspects en **composant le 17** sur votre téléphone. Si vous êtes témoin d'un vol ou de manœuvres de repérage, relevez et notez un maximum de renseignements (numéro d'immatriculation, marque et type du véhicule, signalement et tenue vestimentaire des auteurs...). Un renseignement même anodin peut être utile aux enquêteurs.

6 Faites des photographies de vos objets, de valeurs. En cas de vol, elles pourront être exploitées par les enquêteurs et vous permettront de justifier de votre préjudice auprès de votre compagnie d'assurance.

7 Enfin, si vous êtes victime d'un vol, surtout ne touchez à rien et prévenez immédiatement la gendarmerie en **composant le 17**.

En rendant plus difficile le vol, non seulement on le prévient, mais on oblige aussi son auteur à recourir à des moyens matériels ou humains susceptibles d'orienter l'enquête des gendarmes

LA SECURITE C'EST L'AFFAIRE DE TOUS !

C'EST VOUS QUI LE DITES !

Cette rubrique sera la vôtre, c'est vos articles qui la feront vivre.
Partagez vos passions, laissez libre cours à votre imagination, à vos coups de gueule, à vos coups de cœur dans le respect d'autrui.
Les articles non signés seront systématiquement refusés.
Les articles (une page maximum avec les illustrations, police Arial 12) après examen de la commission communication paraîtront selon l'ordre de réception à la mairie.
Dates limites de réception des articles de l'édition de décembre : 10 décembre, l'édition de juin le 10 juin.

À NE PAS RATER :

- ✓ **Dimanche 10 juillet repas champêtre organisé par le Conseil de Fabrique,**
- ✓ **Du 25 juillet au 19 août congés de la secrétaire de mairie. Permanence assurée les lundis de 10h à12h et les jeudis de 17h à 19h.**
- ✓ **Jeudi 11 août de 16h30 à 19h30 don du sang à la salle polyvalente de Leimbach,**
- ✓ **Mardi 23 août une journée au bowling,**
- ✓ **Dimanche 28 août 25ème concours de boules organisé par l'Amicale des Sapeurs Pompiers,**
- ✓ **À la découverte de la taxidermie avec Monsieur Patrick MATHEY, pendant les vacances de la Toussaint,**
- ✓ **Lundi 31 octobre Halloween,**
- ✓ **04 décembre commémoration du 67ème anniversaire de la Libération de Rammersmatt par les hommes de la 1ère compagnie du bataillon de Cluny.**
- ✓ **Jeudi 08 décembre de 16h30 à 19h30 don du sang à la salle polyvalente de Leimbach,**
- ✓ **Dimanche 11 décembre repas des anciens.**
- ✓ **Lundi 02 janvier 2012 vœux de nouvel an.**