S'SCHNOOGA BLETTLA

RAMMERSMATT

JANVIER 2023

Commune de Rammersmatt
www.rammersmatt.fr

Mail : mairie@rammersmatt.fr

Tel : 03 89 37 04 15

Mairie de Rammersmatt
22 Rue Principale,
68800 Rammersmatt

S'SCHNOOGA BLETTLA

RAMMERSMATT

Bulletin n° 6 /2023

Janvier 2023

Le mot du maire.

Chers Rammersmattois, je vous souhaite, une très Bonne Année 2023, empreinte de joies familiales, de convivialité (le plus possible en ces années particulières…), de bonheurs partagés, et ce, malgré le contexte économique actuel.

Pour commencer, je remercie chaleureusement toutes celles et ceux qui m'entourent et œuvrent au quotidien au service de notre commune : l'ensemble des adjoints et conseillers, ainsi que le personnel municipal.

Je remercie également les présidents et les membres de nos associations pour l'organisation des différentes manifestations (course cycliste du 1er mai, récréation musicale, Halloween, Saint-Nicolas …), ainsi que tous ceux qui sont présents lors des journées de travail ou de la journée citoyenne.

Grâce à vous tous, Rammersmatt existe, se dynamise et vit!

Comme bien d'autres communes, Rammersmatt est touchée, comme nous le sommes tous, par l'augmentation des prix de l'énergie. Essence, fuel, électricité, gaz, pellets, même le bois de chauffage connaissent une inflation qui, j'ose dire, continue de « flamber ».

Ce contexte économique difficile, ajouté à la dette en cours, de la commune nous oblige à être très rigoureux dans le choix de nos dépenses.

Avec l'équipe municipale, nous définissons ensemble les priorités, les projets et les objectifs de notre action en cherchant toujours le plus juste équilibre entre la pertinence de nos attentes, les enjeux de demain, et les projets soutenables financièrement. En 2022, nous avons réduit au maximum les coûts pour tenir notre budget. Alors, certains moments conviviaux, appréciés, je le sais, par la plupart de nos habitants, tels que le traditionnel repas de nos ainés, les vœux du maire n'ont pas pu avoir lieu.

Nos ainés ont pu néanmoins se retrouver autour d'un vin chaud offert par l'Amicale des Anciens pompiers volontaires de notre village, alors que les plus petits ont été accueillis par Saint-Nicolas.

Grâce à tous ces sacrifices, tout doucement, notre situation financière s'améliore, mais 2023 sera encore une année bien difficile.

Je voudrais conclure par une bonne nouvelle pour notre territoire. L'offre de santé devrait être améliorée, au deuxième trimestre 2024, par la création d'un Pôle Santé dans la zone d'activité d'Aspach-Michelbach. La CCTC (Communauté de Communes Thann-Cernay) est prête à acquérir un plateau médical de 431m2 dans un immeuble de 1 301m2 qu'une société projette de construire. Plusieurs jeunes médecins généralistes se disent prêts à s'y installer.

Enfin, je tenais à souligner que ce bulletin a été rédigé, comme d'habitude, par des bénévoles, et mis en page par Adeline Dehlinger. Les magnifiques décorations saisonnières de la mairie et le fleurissement de la commune sont réalisés sous la direction de Patricia Pabst. Vous trouverez dans les pages de ce bulletin qui vous est dédié, les principales informations sur l'année écoulée, ainsi que sur les actions menées par la Municipalité et nos associations.

Bonne lecture à toutes et à tous, et … Meilleurs vœux pour 2023!

Votre Maire, Benoit HAAGEN

Dans ce numéro :

Le mot du maire	3
La CCTC	4
Association Sal (I)Ute	5
Les joyeux lurons	5
Le comité de Jumelage	6
L'OMSLC	6
La Chorale	7
Les aines	7
L'illumination du Sapin	7
L'école	8/9
La St Nicolas	10
La St Barbe	10
La recette d'Alice	10
La Commémoration	11
Les Libérateurs	11
L'aquarelle	12
Hommage à Catherine	14
Journée Citoyenne	14
La Taille des Haies	15
Hommage à Philippe	16
Conclusion Radar	17
Nos Forêts	18/
Eclaire public	19
Conseil de fabrique	19
Déco de Noël	20
Caritas	20
Etat Civil	21
Aide aux Rammersmattois	21
Horaires Mairie	24
Les remerciements	24

Le mot du président le la C.C.T.C

La cérémonie des vœux, dans les communes membres de la CCTC, est l'occasion de vous présenter brièvement ce que fait notre intercommunalité pour le développement de notre territoire.

En 2022, la fin des restrictions sanitaires a permis une reprise normale des activités et services de la CCTC. Cependant, la fréquentation de nos équipements publics est loin de retrouver le niveau d'avant crise sanitaire, particulièrement pour les services culturels (cinéma, médiathèques, abri mémoire et spectacles vivants) et de loisirs (piscines).

Plusieurs projets et services ont vu le jour en 2021 et 2022 :

Le réaménagement des locaux de l'office du tourisme à Thann pour permettre un accueil de qualité de nos nombreux touristes,

Le développement d'une offre culturelle diversifiée pour tous les publics dans les différents équipements culturels de la CCTC, médiathèques, espaces culturels, abri mémoire, et de nouvelles actions décentralisées en hors les murs dans nos communes, cinécyclo et spectacles vivants notamment,

L'ouverture de la nouvelle piscine intercommunale située à Cernay,

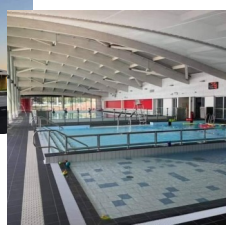

Une formule améliorée de la navette des neiges devenue navette d'hiver.

L'année 2022 a également été l'occasion de poursuivre l'élaboration à notre échelle de notre Plan Climat et de mener à bien les études nécessaires aux travaux qui seront entrepris en 2023.

En effet, la CCTC améliore son offre de service public avec le lancement :

- de la construction d'une crèche de 24 places à Aspach-Michelbach, en remplacement de l'ancienne devenue trop petite et énergivore,

- de la construction d'un pôle santé à proximité de Thann destiné à accueillir 8 nouveaux médecins généralistes dont 5 nouveaux,

- des travaux de la piste cyclable entre Cernay et les 2 aspach et de deux études pour la réalisation d'itinéraires cyclables entre Roderen et Thann/Vieux-Thann ainsi qu'entre Aspach-Michelbach et Vieux-Thann.

Dans le domaine de l'eau, un investissement dans nos communes de 3 millions d'euros par an va s'engager pour garantir à nos habitants et entreprises une ressource en eau en quantité suffisante et de bonne qualité.

Dans le domaine de l'assainissement, un investissement du même ordre permettra dans les prochaines années d'assurer notre conformité réglementaire en matière de rejet et traitement des eaux usées.

Et comme toujours, la CCTC continue à créer les conditions d'accueil et de développement des entreprises sur notre territoire, le dernier exemple étant l'entreprise John Cockerill sur le Parc d'activité de Thann-Cernay qui s'engage dans un ambitieux projet de gigafactory. Il consiste en la réalisation d'une unité de production chargée de fabriquer des composants clés des électrolyseurs servant à la production d'hydrogène.

La CCTC contribue enfin, avec la ville de Thann, à l'installation, la gestion et la bonne organisation du marché de Noël à Thann.

Sujet d'actualité, un plan de sobriété énergétique et d'économies budgétaires est engagé pour faire face à la hausse des coûts de l'énergie qui impactent durablement les coûts d'exploitation de nombreux équipements, particulièrement les piscines et les équipements culturels.

La CCTC contribue également aux économies d'énergie de ses communes membres en mettant en œuvre leur plan d'extinction de l'éclairage public et en investissant dans l'éclairage en LED, moins énergivore.

Malgré le contexte international incertain qui pèse sur l'activité locale, inflation, explosion des coûts de l'énergie, la CCTC, par une gestion rigoureuse et responsable poursuit sa feuille de route déclinée dans son projet de territoire pour le bien-vivre de ses habitants et de ses entreprises.

Je vous souhaite, à toutes et à tous, mes meilleurs vœux pour cette nouvelle année.....

Le président CCTC

Associtation Sal(l)Ute

Programme 2023

Samedi 21 janvier 2023 à 16h
La Gourmandise

Quelle soit sucrée ou salée la « gourmandise » n'est-elle pas la plus belle des passions ?
Ces histoires contées par Ute DELATORRE et ses petites filles vous donneront l'envie de partager leurs passions autour d'un chocolat chaud.

Vendredi 10 février 2023 à 19h
AMOUR AMOUR AMOUR

Chansons d'amour, présentées par le groupe FORBAND

Vendredi 17 Mars 2023 à 19h
"D'Goda" (La Marraine)

film de Louis Schittly (médecin du monde et ancien directeur du centre de gérontologie de Sentheim)

Samedi 1er Avril 2023 de 10h à 14h30
Atelier peinture
animé par l'artiste KMira

Samedi 6 mai 2023 à 19h
Concert Folk-Rock
avec le groupe JETSAM5

Vendredi 23 juin 2023 à 19h
Soirée piano-poédite "Seuls les oiseaux" avec entre autre Laurent Delabesse
(ancien président du relais culturels de THANN)

Entrée libre (plateau) à l'exception de l'atelier d'avril

Association Sal(l)Ute
17 rue principale
68800 Rammersmatt

Infos & Réservation :
sallute68800@gmail.com

LES JOYEUX LURONS

La belle saison accueille les Joyeux Lurons sur la place de jeu pour des parties de pétanque les jeudis matins lorsque le temps est clément. La belle journée d'automne du 20 septembre, a même permis d'inviter un groupe d'amis venus de la vallée du Rhône. Ce fut un beau partage de la culture de la boule entre Drômois et Vosgiens : comment au mieux tirer ou pointer ?

Tous nos membres n'ont pas la même appétence pour les diverses activités proposées : certains préfèrent jouer au tarot, d'autres à la belote, d'autres ne jouent qu'à la pétanque, et d'autres encore osent s'aventurer sur les sentiers du Club Vosgien lors de petites randonnées qui se terminent par un repas dans une ferme-auberge.

Avis aux amateurs

tél 03 89 37 93 61 ou 06 16 22 58 91

Les Joyeux Lurons de Rammersmatt.

Comité de Jumelage Rammersmatt – Saint Albain

Après la déception du mauvais résultat de la course du 1er mai, le nouveau bureau du Comité de Jumelage a organisé la ''fête de la bière''. Il est très heureux de vous annoncer un bénéfice de 660 € et vous remercie pour le vif succès. Nous pouvons donc envisager sous de meilleurs auspices le 40ème anniversaire de ce jumelage qui aura lieu les 22, 23 et 24 septembre 2023. Une assemblée générale se tiendra à la mairie le 31 janvier 2023 et nous vous espérons nombreux lors cette réunion qui aura pour thème le programme de ces journées ainsi que l'organisation pour l'hébergement. Nous vous renouvelons nos remerciements les plus sincères nous vous disons à très vite, et, surtout portez vous bien !

La Présidente, Mylène Bernardini et son équipe.

L'OMSLC

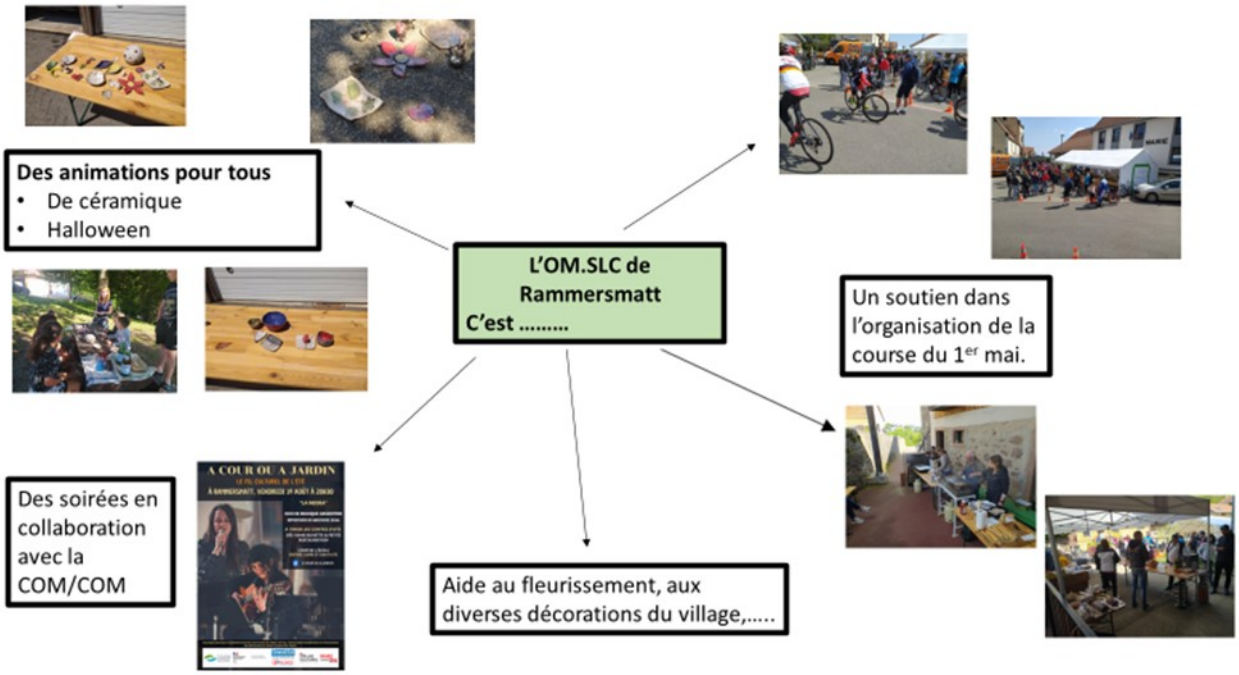

CHORALE DE RAMMERSMATT

Excursion de la chorale

Le samedi 20 août , nous nous sommes retrouvés sur la place du village sous un soleil timide, qui a fini par nous accompagner en resplendissant toute la journée.

Le car des Express Sundgauviens nous a conduits au Parc Tellure dans le Val d'Argent.

Après nous être équipés d'un magnifique casque ,nous nous sommes enfoncés dans l'étroite et sombre galerie pour entrer dans la mine .

Nous avons écouté avec attention les explications de notre guide sur l'exploitation de la mine afin d'en extraire l'argent .Admiratifs de ces hommes qui,avec force et courage passaient leur vie au coeur de la montagne .

Nous avons du mal à imaginer comment ils ont pu « tenir le coup » dans un travail aussi pénible , nous qui sommes super-équipés de nos jours et si habitués à utiliser des outils qui nous facilitent le moindre travail .

Un tour dans le musée présentant des outils ,des documents et de beaux minéraux et passage dans la boutique souvenirs avant de quitter le Parc et rejoindre le restaurant pour le repas dans une ambiance des plus conviviale .

Bien rassasiés ,nous avons repris le bus pour la suite du programme : la Confiturerie du Climont en passant par le Val de Villé.

Un petit atelier ,un magasin rempli de succulentes confitures et une jeune femme passionnée par son métier qui nous a raconté l'histoire de l' entreprise fondée par son papa instituteur et gourmand sûrement ! (voyez l'enseignement mène à tout. !!)

Recette d'une bonne confiture:

De bons fruits, du sucre et beaucoup d'amour !

Chacun a pu ensuite se faire plaisir : les classiques: fraises ,quetsches etc. ou plus surprenantes comme carottes au Gewürts ,confiture du Petit Prince , à la rose etc...de quoi satisfaire tous les goûts !

Retour au bus pour prendre le chemin du retour avec un dernier arrêt à la ferme-auberge pour une halte gourmande avec les charcuteries et fromages qui ont régalé tous les participants .

Ravis par cette belle journée passée ensemble, nous sommes rentrés au bercail,en évoquant la sortie de l'année prochaine .

Merci à ceux qui nous ont fait confiance,un merci particulier à Monsieur le Maire et Madame qui nous ont honorés de leur présence, ce qui nous a fait grand plaisir .

La Chorale

LE CADEAU DES ANCIENS

Afin de limiter les dépenses , il a été décidé cette année, de passer l'âge du « cadeau » des anciens de 65 à 66 ans, puis progressivement à 70 ans.

Le cadeau, préparé par les élues avec des produits de qualité, a été distribué lors de la fête de « l'illumination du sapin » organisée par les différentes associations.

L'ILLUMINATION DU SAPIN

La mairie a mis à disposition le sapin ainsi que la salle afin que les différentes associations puissent organiser la fête de « l'illumination du sapin »

Les pompiers ont offert le vin chaud ainsi qu'un sachet « St Nicolas » aux enfants de 0 à 10 ans.

L'OMSLC a organisé un stand « marché de Noël » où l'on pouvait acheter des biscuits de Noël, des manalas ainsi que des petits cadeaux sur le thème de Noël et du recyclage.

DU COTE DES ECOLES

La Rentrée Scolaire 2022/2023

La rentrée scolaire a eu lieu le jeudi 1er septembre 2022 pour l'ensemble des écoliers. Une nouvelle institutrice en maternelle, Mme ZELLER Christine a intégré l'équipe enseignante

La maternelle : Projet « classes mutualisées »

Elle est située à Leimbach et est composée de 41 enfants répartis en deux classes :

Classe de GRAVEY Sophie : 21 élèves (16 Grande Section et 5 Moyenne Section)
Classe de ZELLER Christine : 20 élèves (8 Petite Section et 12 Moyennes Section)

Dans la continuité des changements pédagogiques qui s'opèrent maintenant depuis 3 ans avec la mise en place d'espaces dédiés dans les classes et l'aménagement d'un temps d'apprentissage sous forme de plans de travail, les enseignantes de maternelle ont fait le choix de mutualiser pour la rentrée prochaine les deux salles de classe et de coenseigner.

Le Principe : Organisation de l'emploi du temps avec des plages horaires en classes ouvertes où l'ensemble des élèves peut accéder aux différents dispositifs d'apprentissage en espaces des deux salles et des temps dirigés par groupes de niveaux.

- La salle « LANGAGE » : espaces écrivain, littérature, informatique, motricité fine, graphisme et arts + espace scénario reprenant les compétences de ces domaines.

- La salle « MATHEMATIQUES / SCIENCES » : espaces mathématiques, sensoriel, construction, sciences, logico-mathématiques.

L'élémentaire :

Le nombre d'enfants étant important (66 élèves) les enfants de la classe du CE1 sont séparés. La répartition se fait en trois classes :

Classe de Mme BATTAGLIA Mireille à Rammersmatt	24 élèves : 20 CP / 4 CE1
Classe de Mme METTLER Florence à Leimbach	18 élèves : 16 CE2 / 2 CM1
Classe de Mme METTLER Nathalie à Leimbach	24 élèves : 11 CE1 / 13 CM2

Départ à la retraite de Josiane BAROWSKY

Après de longues années passées au service de l'école, Mme Josiane BAROUWSKY, agent d'entretien a pris sa retraite le 31 août 2022.

L'ensemble de l'équipe du SIS, ainsi que les maires des deux communes, l'équipe enseignante, ses collègues et les membres des municipalités précédentes l'ont vivement remerciée pour son travail, son implication, sa gentillesse et son sourire lors de son pot de départ organisé le jeudi 22 septembre 2022 à la mairie de Leimbach.

Nous lui souhaitons santé et bonheur pour cette nouvelle vie qui démarre !

(Photo Josiane) **Mme Josiane Barowsky entourée de Mme Christiane LUTTENAUER, ancienne présidente du SIS (à gauche) et de Mme Christelle CLAERR et Virginie MANAKOFAIVA, présidente et vice-présidente actuelles du SIS (à droite)**

Elle est remplacée par Maïwenn HUCHET, habitante de Leimbach

Accueil du matin

Devant la hausse importante du nombre d'enfants inscrits à l'accueil du matin de 7h30 à 8h20 (23 inscriptions), le SIS a embauché Mme Silvia PEREZ HUEBER pour aider Mme MESSINA à s'occuper des enfants.

ACLS Autour de l'école

Marché de Noël des écoles décembre 2022.

L'association **ACLS Autour de l'Ecole**, est une section de l'ACLS de Leimbach. Elle regroupe des parents membres des écoles du RPI, dont l'objectif est d'organiser des manifestations ou des ventes pour l'aide au financement des divers projets de nos écoles.

Cette année, nous avons organisé la fête de la ST. Nicolas, le marché de Noël et bientôt une vente de fromages.

Merci à tous pour votre aide (les partenaires financiers, les mairies, les écoles, les parents membres et bénévoles, ...

ST Nicolas

Les autres manifestations ou ventes : ST Nicolas, fromages, kermesse, ...

L'AMICALE DES SAPEURS POMPIERS

Cette année le Saint Nicolas est passé à Rammersmatt pour gâter les enfants du village de 0 à 10 ans.
Ils ont pu le rencontrer le samedi 3 décembre 2022 dans la salle des fêtes et boire un chocolat chaud.

La Sainte Barbe des pompiers

L'Amicale des Sapeurs Pompiers de Rammersmatt a organisé leur traditionnel repas de la Sainte Barbe le Dimanche 20 novembre 2022.Les participants ont été accueillis au restaurant de la Fourmi.
Bonne ambiance et convivialité étaient au programme.

PLACE A LA GOURMANDISE !

PETITS FOURS AU CHOCOLATS

Ingrédients ;

3 oeufs
125g de sucre semoule .
50g de farine .
125g de chocolat fondu
125g de beurre fondu .
50g de beurre
1 demie c à café d'anis en poudre
50g de noix broyées

<u>Préparation:</u>
Petits Fours au chocolat .
Mélanger tous les ingrédients.
Mettre dans un moule a manqué beurré et fariné .
Mettre au four 15mn environ th 4/5 .
Découper en petits morceaux .
Bon appétit .

La recette d'Alice

LA COMMEMORATION

C'est le Dimanche 4 décembre 2022 qu'a eu lieu la cérémonie en mémoire à nos libérateurs.
Après la messe , la délégation s'est rendue au monument en hommage aux libérateurs où une gerbe a été déposée par M. le Maire Benoit Haagen ainsi que le maire Honoraire M. Tschann Gilbert.
Les enfants de l 'école nous ont fait l'honneur de leur présence et ont interprété l'hymne national, le chant des partisans et l'hymne européen.
Le tout encadré par la clique des pompiers sous le commandement du chef de corps de Leimbach M. Ehret Damien.

Lors de son discours M. le maire, a remercié les Maires Honoraires,
M. Tschann Gilbert et Mr. Grunewald René pour leur présence .

A NOS LIBERATEURS

RAMMERSMATT rend hommage.

Nous avons appris le décès de Marius MERCIER en mars de cette année 2022, l'un des derniers libérateurs de RAMMERSMATT. Combattant volontaire au commando de Cluny, il intègrera le 1er Bataillon de Choc qui se formera notamment au sanatorium de Bergesserin. Avec ses compagnons il rejoindra la première armée à Villefranche et partira dans l'Est. Il participera à la libération de la poche de Colmar en 1945.

16 | ACTU MÂCONNAIS

MÂCON NÉCROLOGIE

Marius Mercier nous a quittés

C'est une perte immense pour tous ceux qui le croisaient aux commémorations entre Mâcon et le Clunisois. Marius Mercier, du 4e Bataillon de choc, est décédé le samedi 5 mars 2022, à l'âge de 98 ans. Né le 22 février 1924, à Mâcon, il a d'abord rejoint chez parents maraîchers dans l'entreprise familiale. Entrepreneur dans l'âme, il décide ensuite de voler de ses propres ailes. Marié en 1951 avec Marcelle, le couple ouvre un magasin d'alimentation à Cluny. Ils s'installeront à la Résidence à Mâcon, puis à Crêches-sur-Saône (actuellement Uffle) jusqu'à leur retraite. Marius et Marcelle se sont ensuite installés à Charnay-lès-Mâcon pour profiter de leur retraite bien méritée. Toute sa vie, il se consacra à la réussite de son entreprise, mais aussi à diffuser la mémoire des combats menés lors de la Seconde Guerre mondiale. Combattant volontaire au commando de Cluny, il intégrera le 4e bataillon de choc qui se formera notamment au sanatorium de Bergesserin. Avec ses compagnons, il rejoindra la première armée de Villefranche et partira dans l'Est. Il participera notamment à la libération de la poche de Colmar, début 1945. « Il parlait beaucoup de cette période de sa vie ; il a participé à la création de l'Amicale du 4e Bataillon de choc dont il était trésorier et participait aux commémorations » évoque sa nièce Nicole Sareau. Il sera d'ailleurs inhumé avec sa cravate, lui qui avait reçu la Croix du combattant volontaire 1944-1945 et le diplôme d'Honneur de la Nation et la Croix de guerre américaine avec Citation.

Marius Mercier. Photo d'archives JSL/Jean-Claude VOUILLON

Après 70 ans de mariage, Marius avait perdu sa femme Marcelle, avec qui il formait un couple fusionnel, en février 2021. Une perte dont il a eu du mal à se remettre. Il la rejoindra au cimetière de Juliénas où elle repose, après la cérémonie religieuse où lui sera rendu un hommage particulier, avec le drapeau du Souvenir français et son drapeau, en présence de son dernier compagnon du 4e Bataillon de choc Paul Deplagne, ainsi que le délégué militaire départemental Ronan Cottin.

Fanny DUTEL-PILLON

La cérémonie religieuse sera célébrée ce jeudi 10 mars à 15 heures en l'église du Sacré-Cœur de la Coupée à Charnay-lès-Mâcon.

MÂCON

Catherine s 'en est allée….

Catherine Cordeil est née le 30 août 1963 à Valence dans la Drôme.

Elle s 'installe en Alsace et commence à travailler d'abord à la mairie de Leimbach en temp qu'agent administratif puis à Rammersmatt, fin 2003, comme secrétaire de mairie.

Elle achète un appartement dans « la colonie » et s'y installe avec ses chats. Très vite, elle s'est investie dans la vie associative du village, en particulier dans le Comité de Jumelage.

Après s'être battue pendant plusieurs années contre la maladie elle s'en ira le 8 juin 2022 laissant un vide dans le village.

JOURNEE CITOYENNE édition 2022

C'est sous le soleil et avec la participation d'une quarantaine de bénévoles que la journée citoyenne s'est déroulée.

Après un café /croissant de 7h30 à 8h les équipes se sont dispatchées dans les différents points de travail.

Vers 12h30 et après avoir bien travaillé, une bonne bière et un repas ont été offerts aux participants sous l'ombre des arbres. Au menu merguez, salades et desserts fournis par les élus ainsi que le café offert par Mme Saenger.

Nous remercions tous les bénévoles, les élus et leurs conjoint(e)s pour leur implication et leur bonne humeur qui ont fait de cette journée une belle journée conviviale.

Merci à Denis Kipfer pour le don de matériel.

Et surtout merci à tous les Bénévoles qui s'investissent dans notre / leur commune !!!

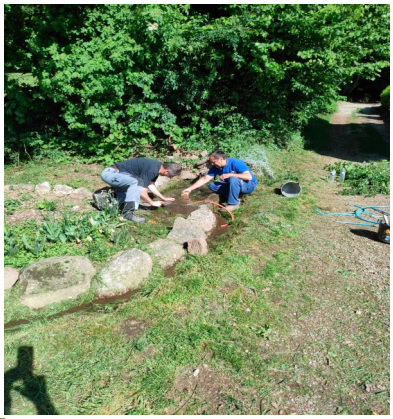

TAILLE DES HAIES

Fin février , les haies bordant les chemins communaux empiétaient fortement sur la largeur des voies.

Pour le chemin du Rantz c'est l'entreprise « élagage et paysage » qui a été retenue pour la taille et le broyage des déchets de coupe. Les travaux ont duré deux jours.

Pour les chemins du Hochburg c'est le DAHU qui a été retenu.

DAHU (Robot de débroussaillage télécommandé)

JOURNEE AU HOCHBURG

Avant

Après

Le 12 juillet 2022 une partie de l'équipe municipale avec une poignée de bénévoles sont allés entretenir le chalet du Hochburg,

Au programme ; nettoyage de l'intérieur , repeinte du chalet, changement des bancs abimés et coupe des haies ..etc

Merci aux bénévoles qui s'impliquent durant toute l'année pour faire vivre notre village !!

LE DEPART D'UN ANCIEN CHEF DE CORPS

Philippe a débuté sa carrière de Sapeur-pompiers le 1er avril 1965 au sein du corps de Sapeurs–Pompiers de Vieux Thann.

Il a été nommé caporal le 11 novembre 1974 et a quitté le corps en 1978. Pendant cette période il a également effectué son service national en tant qu'engagé volontaire par devancement d'appel de 1968 à 1970 dont la plus grande partie en mer sur l'Escorteur rapide le Béarnais.

Le 1er décembre 1980 il a rejoint le corps des Sapeurs-Pompiers de Rammersmatt ou il a été nommé Sergent en 1982 et Sergent Chef en 1987.

Il a pris les fonctions de Chef de Corps le 22 décembre 1998 en succédant à Joël THIEBAUT et a été nommé au grade d'adjudant.

Le 17 avril 2022 il est nommé Adjudant Chef et le 1er décembre 2004 il obtiendra le grade de Major.

Il met fin à son activité le 22 juin 2007 et devient Lieutenant Honoraire après plus de 40 ans de service.

Philippe a toujours été un homme d'engagement, dans sa commune, au sein du conseil municipal (1983-1995), au sein de l'Amicale de pêche de Willer sur Thur où il a également siégé dans le comité. Il est resté un membre très actif au sein des amicales de Sapeurs – Pompiers. Pendant tout son parcours il n'a cessé de se mettre au service des autres.

Il est , a été et restera un exemple de dévouement.

Concours de Boules –RAMMERSMATT

RADAR PEDAGOGIQUE

RADAR PÉDAGOGIQUE

Du lundi 17 janvier au 07 février 2022, nous avons mis en place un radar pédagogique sur la rue Principale sur deux emplacements (période 1 et période 2). Ce radar est mis à disposition temporaire pour les communes en faisant la demande par les services de la prévention routière du Haut-Rhin. Voici ci-dessous les résultats :

Rue principale période 1 : D36 entrée du village en venant de Bourbach-le-Bas

Rue principale période 2 : D36 entrée du village en venant de Leimbach

Partie 1

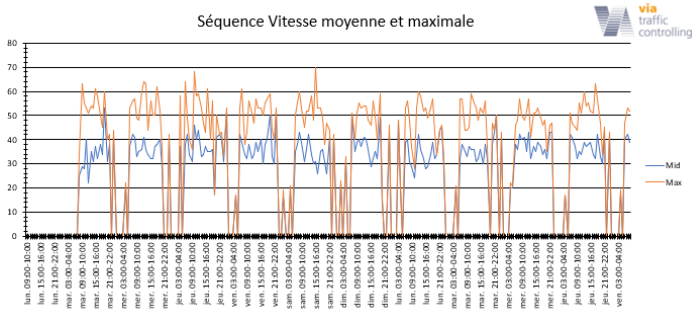

Temps dévaluation: du lundi 17 janvier 09h00 – au – vendredi 28 janvier 09h00

Limite de vitesse	: 30km/h
Nombre de mesures	: 5172
Nombre de véhicules	: 777
Nombre de passage / jour	: 431 soit 17 véhicules /heures
Vitesse moyenne relevée :	: 35km/h
Excès de vitesse	: 68.08%
Vitesse max relevée	: 70km/h

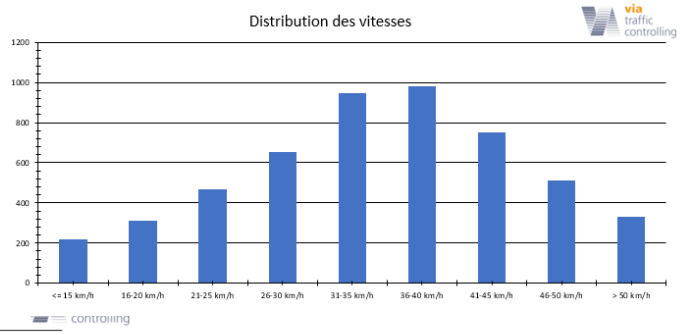

Partie 2

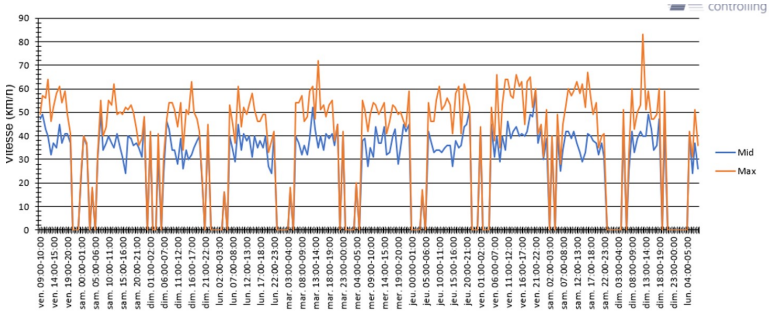

Limite de vitesse	: 30km/h
Nombre de mesures	: 4646
Nombre de véhicules	: 719
Nombre de passage / jour	: 431 soit 17 véhicules / heures
Vitesse moyenne relevée :	: 37km/h
Excès de vitesse	: 73,16%
Vitesse max relevée	: 83km/h

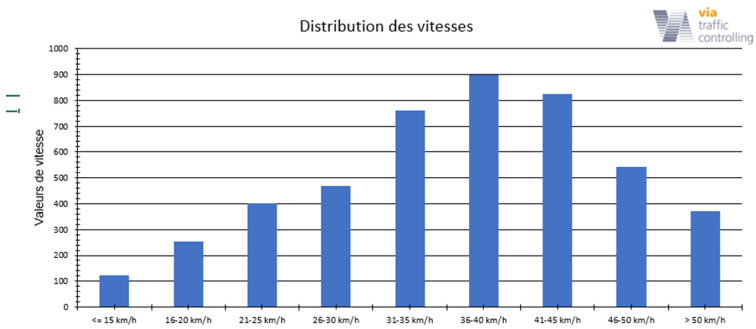

Association forestière de la vallée de la Doller, de la Thur et environs : des forestiers actifs malgré les difficultés

Cette année 2022, la 2ème plus chaude jamais enregistrée, aura été marquée par la montée d'un cran dans l'intensité du changement climatique. La canicule n'aura jamais été aussi précoce dans l'hexagone, et les records de températures ont été atteints dans 87 localités. En Alsace, c'est au mois d'octobre que des records de températures locales ont été atteints, avec des écarts parfois supérieurs à près de 10°c aux normales de saisons, et une température moyenne supérieur de 3.5°c. Rappelons que le dernier record date seulement

de 2021.

Une forêt en pleine transformation

Cette combinaison d'évènements climatique a malheureusement contribué à relancer la dynamique des dépérissements. Les peuplements du Grand Est n'étant pas adaptés à de telles conditions, ni à une telle répétition d'aléas climatiques (4 épisodes de sécheresses / canicules en 5 ans). Les constats de dépérissement ne se cantonnent plus à l'épicéa ou au sapin,

mais touchent aujourd'hui presque toutes les essences avec une intensité variable.

Si les effets du réchauffement climatique sont en grande partie liés à l'activité humaine, l'Homme est également en capacité d'aider la forêt à s'adapter autant que possible au nouveau monde qui se profile très (trop) rapidement à l'horizon.

Les sécheresses à répétition nous montrent bien la nécessité des interventions régulières et bien dosées dans les peuplements, afin de diminuer la pression sur la ressource en eau tout en conservant une ambiance forestière. Hors contexte de crise sanitaire, ces interventions prélèvent moins de bois que ce que la forêt ne produit annuellement, et permettent au passage le développement des plus « beaux » bois, qui participeront à la séquestration du carbone tout au long de leur croissance.

La recrudescence des incendies cet été jusque dans les Vosges et en Bretagne nous a également rappelé combien le risque de voir apparaître des feux de forêts dans nos secteurs devient palpable, et de là également l'importance de maintenir ou développer l'accessibilité des massifs pour les secours.

Si le changement climatique impacte les forêts, il touche également les pépiniéristes. Ces derniers ont connus des difficultés significatives du fait de l'intensité de la sécheresse, renforçant encore la pression sur l'approvisionnement en plants forestiers.

Toutefois les sylviculteurs gardent confiance en l'avenir, et continue à s'investir dans des projets de reboisements, afin de planifier l'avenir des massifs

forestiers.

Se regrouper et se former pour mieux gérer

En forêt privée, les propriétaires et les organismes de développement restent mobilisés pour apporter des réponses ou continuer à chercher des pistes pour adapter les peuplements forestiers et les pérenniser.

Dans ce cadre, l'Association Forestière Doller Thur et environs et la Chambre d'Agriculture continuent leur travail d'information, aux travers de réunions de terrains. Cette année, une demi-journée de présentation de la méthode ARCHI a été organisée à Rimbach Près Masevaux. Cette méthode se présente comme un outil de diagnostic de l'état sanitaire du sapin pectiné (essence emblématique des vallées de la Doller et de la Thur) et doit permettre au sylviculteur de déterminer si un arbre est à un stade de dépérissement irréversible ou si au contraire il présente des signes de résilience face à un stress. Ainsi, le forestier bénéficie d'une information éclairée quant à la nécessité de marquer un arbre pour exploitation ou au contraire de conserver un arbre qui pourra encore se développer une fois rétabli.

Une journée d'information sur les essences forestières de demain est déjà prévue pour début 2023. Plus d'informations disponibles sur le site www.forestiersdalsace.fr .

La Chambre d'Agriculture et le CNPF (Centre National de la Propriété Forestière), en collaboration avec la CEA, poursuivent également leurs actions d'amélioration du foncier par le biais du dispositif ECIF (Echange et Cession d'Immeubles Forestier) initié en 2020 et facilitant les achats/ventes de parcelles forestières. Près d'une quarantaine de dossiers ont été traités cette année, afin de lutter contre le morcellement parcellaire et ainsi créer des ilots d'une surface qui permettent la pratique d'une gestion durable.

Nos concitoyens se soucient de l'avenir de nos forêts

L'avenir et la préservation de la forêt passant également par la sensibilisation de ses usagers, l'association continue son travail de pédagogie auprès du grand public. Ainsi, cette année encore elle a contribué à initier ou participer à plusieurs manifestations telles que la journée des collégiens, qui a rassemblée près d'une

centaine de jeunes en forêt, ou la fête paysanne de Masevaux.

Ces évènements sont l'occasion pour les propriétaires d'échanger avec la société civile et d'apporter un éclairage sur la sylviculture, ou l'importance de certaines pratiques telles que la chasse par exemple. De même, ils permettent de rappeler que la vigilance est de mise aujourd'hui en forêt, puisque les dépérissements importants impliquent également un risque accru de chute d'arbres et de départ de feu.

Les travaux de l'INRAe et AgroParisTech dans la vallée de la Doller ont pu être présentés lors d'une restitution publique en Juin 2022. Ces études ont apporté un éclairage sur les facteurs impliqués dans les phénomènes de dépérissement du sapin pectiné, et ont également permis l'élaboration, entre autre, d'une carte repérant les secteurs à haut risque pour cette essence dans les années à venir. Il s'agit à présent de poursuivre ce travail d'étude au travers de nouvelles campagnes de recherches et d'échange avec les habitants et les propriétaires de la vallée.

L'ensemble du comité de direction espère que l'année 2023,

L'Association Forestière de la Doller, Thur et environs	
Président : Jacques ADAM **Contact :** afdollerthur@gmail.com **Animateur :** Samuel JEHL, conseiller forestier de la Chambre d'Agriculture Alsace (06.73.02.82.42) **Surface de forêt :** 33 218 ha **Surface de forêt privée :** 5 206 ha **Petite forêt privée (- de 4 ha) :** 2 419 ha **Nombre de propriétaires :** 4 773 propriétaires **Nombre d'adhérents :** 272 adhérents	Fédération des associations forestières locales : http://www.forestiersdalsace.fr

ECLAIRAGE PUBLIC

Depuis Juin 2022, l'éclairage publique a été réduit . Sur la période de juin à décembre 2022 il a été fait une économie de 45 %.

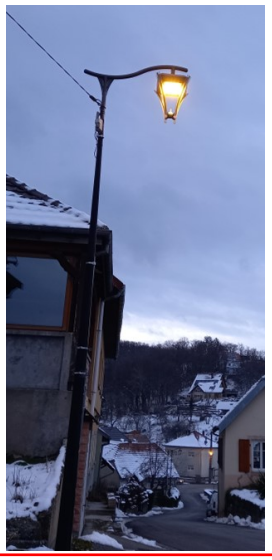

DONS POUR LA FABRIQUE

La quête effectuée par la fabrique de l'Eglise fin 2022 et début 2023 a rapporté la somme de 2862 € . Cette somme sera affectée au chauffage, à son entretien ainsi qu'à celle de la chapelle .

Merci à tous les généreux donateurs!

Le président du conseil
Jenn Maurice

DECORATION DE NOEL

Cette année la couleur sélectionnée par le groupe de travail de Noël du pays de Thann a été le rouge et or ou rouge et argent, le thème les contes de Noël. Le conte « le petit sapin de Noël » a été choisi pour orner le sapin de Rammersmatt. Afin de faire le plus d'économie pour la commune les élus ont mis la main à la pâte. Bernard Schuffenecker, épaulé par Christophe Zumstein et Jacques Robert ont découpé les formes sapins peintes par Astride, Patricia et Adeline. Les enfants du village ont décoré des sapins en papier qui ont été plastifiés.

Pour le sapin de la commune, nous avons « recyclé » les décorations de l'an dernier., et pour les décorations de la mairie sont comme toujours un prêt personnel de notre élue.

Merci aux bénévoles et aux élus impliqués.

CARITAS ALSACE

Caritas Alsace : une aide de proximité

Caritas Alsace compte quatre équipes dans les vallées Thur et Doller. En 2021, les 69 bénévoles de ce secteur ont aidé 137 familles en situation de pauvreté. Plus que jamais, faire un don à Caritas Alsace, c'est aider à côté de chez soi.

Très active, l'équipe de **Cernay** surfe sur une très belle dynamique, autour de l'aide aux familles, les visites en EHPAD et surtout l'accompagnement scolaire (32 enfants suivis individuellement en 2021). L'accompagnement scolaire est également en train de se développer à **Thann**. L'équipe locale garde comme idée directrice l'organisation de temps collectifs : les bénévoles multiplient les évènements pour faire du lien entre les habitants, avec l'organisation récente d'une fête de l'amitié ou des « cafés-sourires ».

Les bénévoles de l'équipe Caritas de **Masevaux** sont particulièrement actifs et dynamiques, notamment dans le domaine de l'aide à la recherche d'emploi. Quant aux bénévoles de l'équipe de **Burnhaupt/Autour du Pont d'Aspach**, ils sont actifs dans le domaine de l'accueil-écoute et dans l'aide sous forme de bons alimentaires. Vous l'avez compris, dans nos deux belles vallées, il y a forcément une équipe de Caritas Alsace près de chez vous !

Nos équipes sont bien entendu à la recherche de nouveaux bénévoles pour prendre part aux projets et proposer de nouvelles activités solidaires. En quelques clics, trouvez l'équipe la plus proche de chez vous sur notre nouveau site internet www.caritas-alsace.org

Don sécurisé sur notre site ou par chèque à l'ordre de Caritas Alsace, 5 rue St-Léon, 67082 Strasbourg Cedex. Chaque don donne droit à une réduction d'impôt de 75% : un don de 100€ ne coûte plus que 25€ après impôt.

ETAT CIVIL

LES DECES :

Mme CORDEIL Catherine 30.08.1963—08.06.2022

M. BERNHARDT Philippe 19.01.1950 –11.01.2023

NAISSANCE :

AUBERT Juliette de Mr et Mme AUBERT Mathieu -le 24 juillet 2022

AUBERT Juliette de Mr et Mme AUBERT Mathieu

LES NOUVEAUX ARRIVANTS :

M. et Mme PUECHMAILLE

M. ROBERT et Mme GRANDJAMBEAU

M. NEY et Mme VAZ CARRAPICA

MARIAGE :

M. Théo DIETRICH et Mme Camille CORBET - le 3 juin 2022

M. AUBERT Mathieu et Mme CHATELIN Adeline - le 9 juillet 2022

Mr AUBERT Mathieu et Mme CHATELIN Adeline

LES ANNIVERSAIRES :

Mme BILL Chantal 75 ans

M. GOZE Michel 75 ans

M. KAUFFMANN Jean-Claude 75 ans

M. SCHIRMER Raymond 75 ans

AIDES AUX RAMMERSMATTOIS

Personnes en situation de fragilité,
le maire et son conseil municipal viennent vers vous.
La commune se rapproche de ses habitants pour savoir si parmi vous ou parmi vos voisins proches, il y aurait une personne qui aurait besoin d'un soutien.

Cette aide peut être diverse :

problèmes de transports , administratifs, aide pour faire les courses..etc.

N'hésitez pas à vous rapprocher de la mairie

Mairie@rammersmatt.fr

Ou

au 03.89.37.04.15

REMERCIEMENTS

Nous voulons remercier tous ceux et celles qui ont participé à la confection de ce journal afin de l'étoffer de leurs articles.
Ainsi que tous ceux qui s'investissent tout au long de l'année pour le bien-être de notre commune.

Merci aussi à M.et Mme CHERVET pour cette belle peinture.

HORAIRES DE LA MAIRIE

La mairie est ouverte :

Lundi : 8h à 12h et 13h à 18h
Mardi : 14h à 18h
Mercredi : fermée
Jeudi : fermée
Vendredi : 8h 11h30
Samedi : 8h à 11h30
Dimanche : Fermée
n'hésitez pas à sonner si la porte est fermée.

Vous pouvez rencontrer le maire ainsi que ses adjointes sur rendez vous.

Commune de Rammersmatt
www.rammersmatt.fr

facebook

Mail : mairie@rammersmatt.fr

Tel : 03 89 37 04 15

Mairie de Rammersmatt
22 Rue Principale,
68800 Rammersmatt

Le conseil municipal vous informe que ce journal est ouvert à tous !!

Association, particuliers , club...etc n'hésitez pas si vous voulez en profiter pour communiquer avec les villageoises et villageois , simplement passer un message ou raconter un de vos projets ou voyages.